(第三種郵便物認可)(明治三十一年五月九日第三種郵便物認可) 昭和十四年四月十八日 臺灣日日新報 (木曜日) 第一万二千五百八十八號 (二)
臺灣日日新報 夕刊 四月十七日 (第二版)(原價配達)

聯盟特別理事會

獨逸問責決議案を組上に物凄い緊張

英佛伊の共同戰線に對しポ國代表が其失當を詰る

【ジュネーヴ十六日發聯合】聯盟特別理事會第一日會議は十六日午後四時五分よりトルコ代表アラス議長司會の下に非公開會議を開催し同二十分より公開會議に移つた、本日は愈々ドイツ問責決議案が先例を破つて直接フランス代表より提出されるので議場は物凄いばかりの緊張を呈し傍聽席は記者團其他で立錐の餘地もない、劈頭

佛國代表 ラヴァル外相はドイツ政府問責の強硬決議案を英、佛、伊三國政府の名に於て提出提案理由を左の如く說明した

余は玆にドイツ問責の決議案を提出するが佛國の提訴は聯盟の獨立公平なる權威を尊重する意味に於て爲されるものであるドイツが去る三月十六日ヴェルサイユ條約を一方的に廢棄し再軍備を宣言した事は斷乎難詰さるべきであり、從つて聯盟は集團的安全保障組織を確立する爲聯盟規約をより有效なものとする方法を講ずべきである、聯盟理事會は平和維持の[illegible]理事會はこれを默視し或は無關心たるを得ないのである、ドイツ政府は三月十六日軍備に關する法律を發布したが同政府には斯る法律を發布する權利はなく之を明確に指摘するものである

ラヴァール佛代表

ラヴァール佛代表の演說終るや、英代表サイモン外相は決議案の全面支持を言明して曰く

ラヴァール代表が提出した動議はストレーザに於て會商した三國政府の共同決定である、右動議が理事會で採擇されれば即ち國際聯盟の動議として玆に成立を見る譯である

更に伊太利代表アロイジ男も決議案動議を支持し英、佛、伊三國政府の連帶強調を力說した、然るに

波蘭代表 ベック外相は伊政府の決議案を詳細に檢討し[illegible]が、ベック外相は曰く

佛代表の今回の決議案は聯盟理事會に對して三つの問題を提示してゐる、第一は現在の再軍備であり第二は聯盟國の義務增大であり第三は新型の國際協約に依る安全保障協約案である、第一の問題についてはポーランド政府の見解は既に一般國際軍縮會議の席上に於て闡明されてゐる、會議外に於ける非公式折衝にはポーランド政府は全然參加してゐないが故にこの問題については玆に細說を要しない、第二點將來に於ける制裁規定の適用については聯盟規約の一定條項が現實に直面して屢々施行出來なかつた事は何人も否定し得ぬ所である、この事實に依り聯盟の權威が著しく損はれたに違ひないが單に聯盟規約の章節等を增加し新たな義務を規定する丈けで聯盟の權威を回復し聯盟の行動に實行を與へる事が出來ると眞面目に考へてゐる者があるであらうか、聯盟規約に基づく義務の增大は等しく聯盟國全般に適用されるから理事會としては特に愼重な態度を持し先づ調査と研究に萬全を期せねばならぬ

第三點安全保障の强化についてはポーランド政府は從來安全保障問題で聯盟を煩はす事の最も尠かつた事をここに强調したい、而もポーランド政府とソ聯邦、エストニア、ラトヴィア、フィンランド各國とソ聯邦政府との不可侵條約成立、殊に一九三三年末以來ポーランド政府とドイツ政府との友好關係が迅速に發展を遂げた結果過去二ケ年間に於て東歐州の安全は著しく强化された、從つて波蘭國民が斯かる際何故に東歐の安寧策を講ぜねばならぬかを反問するのは異とするに足りぬ、波蘭國民は自國の國境線に關する新たな不可侵條約が獨逸との親善關係を阻害する事を極度に懼れる、以上の諸理由に基づき波蘭政府としては東歐の平和に關する自國の死活的利益が毀損されぬとの保障が確保されぬ限り今回の提案に參加を考慮する事は出來ぬ

ベック波蘭代表

デンマーク代表ムンク博士も亦決議案の諸點につき重大な疑義を表明し、決議案に對する決定を留保する旨を述べ、スペイン代表マダリアガ氏もスペイン政府としては決議案が表決に附されるに先立ち修正案を提出する權利を留保する旨を言明した、斯くて討議は終始白熱的緊張裡に前後一時間十分に亘り午後五時四十分漸く散會した、同十七日午前十一時より更に公開會議で續行の筈である

內閣審議會には現役軍人を加へぬ

政府の方針大體決る

【東京十七日發】內閣審議會に陸海軍側より委員を參加せしむるか否かの問題に就ては政府は未だ正式に方針を決定してゐないが大體の意向では

一、陸軍側の要求は軍事參議官を委員に加へよと言ふにあるも軍事參議官は統帥事項に關する御諮問に奉答すべき地位のものでこれを在官のまま審議會委員とすることは現在の法規上不可能である

一、現役軍人を審議會委員に加へることは軍人の政治干與問題にも牴觸する惧れあり唯豫備軍人ならば委員に擧げ得る

との見地より豫後に在るものは審議會委員たり得るとの建前をとつてゐる、然し現在政府としては內閣審議會には軍人を加へぬ方針で目下銓衡中の候補者にも軍部出身者は入つてないが豫備役の軍人に就ては將來審議會委員に擧げ得るとの道を殘して軍部側の顏を立ててゐる

陸軍側委員の參加を要望か

審議會に對する陸軍側の意見

【東京十七日發】內閣審議會は軍部及び外交を審議しないといふことになつてゐる關係から政府部內には同委員會に陸軍側の委員を加へる必要があるまいとする意見が有力であるが、陸軍側の見地からみても之は軍の編制即ち統帥に直接の影響を及ぼすのみならず廣義國防の見地より見れば一般國務の大部分が國防と密接不可分の關係を持つてゐるので陸軍大臣が同委員會における發言權を有してゐるとは言へ陸軍側の委員參加の道を塞ぐが如きことは妥當ならずと陸軍で語つてゐる、從つて十九日の閣議において示さるべき該官制案が右の如きものである場合林陸相は前記の主旨に基き適宜修正を要望する筈

米日爲替續騰 【ニューヨーク十六日發聯合】本日の當地米日爲替は五仙方續騰し二十八弗六十三仙となつた

警察經濟兩部長會議も開く

地方長官會議に引續き

【東京十七日發】現內閣最初の地方長官會議は來る五月二日より一週間に亙り開催されるが、內務省では引續き中旬頃より警察部長會議及び新設の經濟部長會議を召集し、警察部長會議においては警察精神の昂揚と刑事警察の刷新、選擧肅正、思想運動取締の徹底等を强調し、經濟部長會議においては商工、農林兩省と協力して新設以來兎角の評ある同制度の圓滑なる運用に就き所期の效果を擧ぐる樣訓示する筈

"米國が反省する迄ボイコットをやれ"

支那經濟學者が意見發表

支那財界にセンセーション

【上海十六日發同盟】外國銀行のモーラル・サポートに依る借金通貨政策の遂行は一時的な安定を金融界、財界に與へたものの之が恒久的最良手段であるとは識者の認めて居らず、從つてアメリカの銀政策に對處すべき最良の手段を考究することが目下支那官民の一致した課題とされてゐるが、支那經濟學界の理論的指導者たる某經濟學者は十六日左の如き意見を發表し財界に多大の衝擊を與へてゐる

一、アメリカは不況打開のため銀價を吊上げつつ他方對支輸出を旺盛ならしめんとしてゐる

一、アメリカは未來の世界戰爭に備へるため金銀を集めてゐるものである

一、從つて支那が如何にアメリカに對し外交交涉を行ふともアメリカは斷じて政策の轉向をなさぬであらう

一、故に最後の手段として支那國民は對支輸出に依つて巨大なる利益を占めてゐるアメリカに對してボイコットを行ふべきで、若し之によつてアメリカが反省するならばその時始めて政策を改めるであらう

[illegible]する爲めの支那の取るべき最後手段としては米貨ボイコットを行つてアメリカの反省を求むるより外に途なしとの意見は各方面に非常な衝動を與へ、何等かの對策を講じつつあつた支那政治財界に一層の暗示を與へた形となつてをり該意見の支那某心に與へた影響は各方面から注意が向けられてゐる、殊に當地アメリカ官邊[illegible]

米官邊では神經を尖らす

發表者に[illegible]

【上海十六日發本社特電】[illegible]

南北アメリカに文化使節を派遣

南米—堀口氏、北米—樺山伯

國際文化振興會で

【東京十七日發】國際文化振興會では本年度劈頭の文化事業として南北アメリカへ文化使節を派遣する事に決定、日本及南北アメリカ太平洋を挾む東半球の文化的全面融觸を實現する事になつた、先づ南米文化親善使節としては元ブラジル公使堀口九萬一氏を五月中旬、北米文化親善使節としては振興會理事長樺山愛輔伯を六月下旬夫々派遣、南北アメリカ大陸に文化親善の一大觸手を縱橫に振り廻らす事となつた、日本對南北アメリカ經濟調整問題の極めて矢釜しい折柄頗る注目されてゐる(寫眞右は堀口氏と左は樺山伯)

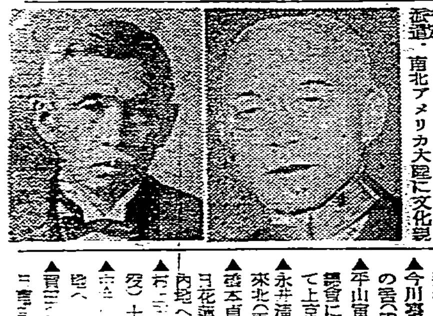

人事

▲西澤高雄州知事 十七日朝來北(鐵道ホテル)

▲日下臺中州知事 十七日來北(鐵道ホテル)

▲今川臺南州知事 十八日朝來北の筈(鐵道ホテル)

▲平山寅次郎氏(臺灣總督府事務[illegible]) 議會に出席の爲十七日瑞穗丸にて上京

▲永井清次氏([illegible]) 十七日來北([illegible])

▲藤本貞夫氏([illegible]) 十七日花蓮港より來北([illegible])

▲[illegible] 內地へ

▲柏原龜太郎氏(アルテックス製作所主) 十七日內地へ

▲石原芳道氏(富國生命保險第三部長) 十七日內地へ

▲內海忠司氏(新竹州知事) 地方長官會議出席の爲め十七日午後二時二十六分新竹驛發列車にて出府鐵道ホテル泊り二十一日歸州の豫定

▲西村德一氏(新竹州地方課長) 內海知事と同行

▲本間善庫氏(臺東廳長) 十七日來北(日の丸館)

無絃琴

[illegible] 俳とくするから堀田をやめなさい—と いふのが日本の申分だが、なかなか其の問題の[illegible]が止まない[illegible]

團子三公 凸凹人生 (59)

貴山邦

その日その日

米國の銀政策で征かされてゐる支那が、報復として米貨排斥運動を起すとか、こいつ得意の一手

○

佛の對獨決議案に英、伊共に贊同し、反對するのはポーランドばかり、サテ獨逸がカン〳〵になつてそのあとは何うなる？

○

三國だけの共同會談でも一向纏まりもつかぬに、五國軍縮會議は相當紙屑りの時、ソ聯で參加せよとある

○

尤もこの會議は軍備の實力を持つ國の間の問題—軍備に熱中する獨ソは御勝手にといふわけにも參るまいが

○

今年の地方長官會議は自治制度施の是非など既に除外、其の運用工作に關する件が中心議題とは當然の事だが、今昔の感深し

○

選擧に不慣れな素人だ、選擧母體に立派な人物を出させ、市會や協議會を善導させるも適切

○

いつも缺點の不純なのも出るだらうが、そんなのに職組の遠慮は固より要らぬ筈

○

內地へ行く位の距離しかない比島から、親善使節の御入來だ、心安く願ひませう

○

郵便と學校の兩案男談、效果百パーセントの宣傳振り、期待なる獻納者の擧は益々高いテ

○

人口の增加は國力の强さを示す一端となるとしても、肉體的、精神的に不健全な人間が一層殖えるとあつては喜んでいいのやら

○

內臺航空と言へば飛行場が狹隘鐵道のスピードアップと言へば足場が危いといふ、情ない限り

るのは六月と十二月とで、新しいものが出來ればどし〳〵取替へる▲それから日本側は、排日の至急一向に鎭つて來ぬではないかと非難されるが、何しろ支那は廣い國だし命令が全支の隅々まで急に徹底もしにくい、殊に西南事變等で民國の當局者が極度に惡化してゐた後なので急に好化する事は實際問題として中々困難、然し民國政府に誠意が有るか無いか多少時間を與へ今後の實際の成行きを見て下さい

朗らかな人生 (20)

光明靜夫作 田中比左良畫

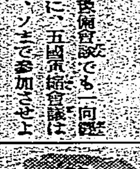

永遠に貴男のものヨ(七)

武藤さんが註文をする。

「ビールにハムサラを持つてきて頂戴」

「あのエビスにしませうか、キリンに致しませうか」

惠比須さんと麒麟さんは互ひに顏を見合せて笑つた。僕も思はず噴き出した。

「あーら、まあー、何かそんなに可笑しいの、何だか變ネ」

君子さん頸に頭を傾けてゐる。そして行方不明の笑ひを幽かに漏らすのであつた。

「こいつあどうも傑作だ。實あ僕の綽名がキ—惠比須と麒麟と言ふんだよ。こ奴の綽名が麒麟と言ふんだ。全くこりやどうも奇遇だネ。」

「さあ〳〵キミ、どうぞ御遠慮な[illegible]

「アーラお上手ですこと。[illegible]か位知つてる。

「私何んにも存じなくてヨ」

「窓つてなんか貰はなくたつて好いヨ。僕は無言の裡にも君の顏を見てゐる位で、本當に滿足に思つてるんだヨ」

「そりやまた本當なの。ご冗談でせう。本當のこと言はんとドタン死んで化けて行くことヨ」

「僕は今までにだつてキミに一つの臉なんて言つたこともないヨ。キミだつて其麼を信じてゐて呉れる筈だと思ふんだヨ」

「そりや私、貴男のキモチ位は充分に解つてるのヨ。でもネ、私こんな商賣をしてるでせう、心だけはシッカリしてる積りなのヨ」

「キミはしつかりしてるよ」

「キリンが好き、エビスが好きか、キリンが好きかはつきり言つてご覽ヨ」

「マア滑稽ネ。でも私、女ですもの。エビスが好きか、キリンが好きか、わけがわかんないわ。第一ビールなんて飲めないんですモノ」

「やあ〳〵、こりやどうもエビスもキリンと共にノック・アウトかこりや全くだらしがねえや」

惠比須さんの高聲笑ひで、僕の耳の鼓膜が破れ相な位だ。

「あのモシ〳〵、私十二番ヨ。エビス五本、キリン五本、それにネハムサラ三皿ヨ。早く持つてきてネ。ニニさうヨ。お願ひします」

君ちゃんが帳場へ電話で註文を知らした。一々女給さんが註文を知らせに行かずとも「モシ〳〵」で相通ずるなんて全く合理的であると僕は思つた。

[illegible]

「誰が好きこのんで、こんな世界に入るもんですか。この世界に入つてゐらしやる人はみんな各自とも事情のある人ヨ。そりや中に入つてみると辛い事だらけヨ。お客さんはお客さんでアーラ、貴男方を前にしてご免なさい。私共を女給と見くびつて、とても酷いことを言ふのヨ。(如何にしてこの女を惚れさせんものか)と、三寸の腕で四十八手の裏表で、私共に飛びかかつて來るんですもの。實際タマンナイワ」

君ちゃんには男性[illegible]

「然し僕に、そんな[illegible]つてないぞ」

[illegible]

御存じですか!! 一歩進んだ胃腸療法

待 ちこがれた春がとうとう訪れて來ました。一年中で一番よい時候にそむかず、身體中の血が躍動し、自由に活動が出來ますが、それと並行して食欲も急に旺盛となり、一寸した不注意が元で胃腸を害しこれが、原因して色々な疾病を併發して取返しのつかぬことになつてしまひます。胃腸の吸收、消化、排泄の三作用が完全でなければ人體は健康を持續することは出來ません。

胃 腸の病氣と稱するものは胃酸過多症、胃下垂、胃潰瘍、一寸數へきれぬ程沢山有り、此等は何れも同じやうな狀態にあります。この胃腸病には色々な療法があり、今迄は大抵、食事の[illegible]

療 法で、それには片倉藥化學研究所創製「米の冊」がこの目的に合致するので專門家が推奬して居ります。米の冊は選擇した胃腸藥を自然に醱酵發生し、藥効を完全に發揮し、胃腸の三大作用の吸收、消化、排泄を完全ならしめます。ルカリ劑に依る胃酸の中和等に依つて直接刺戟を防ぎ、局部を一時的に押へる既設療法が行はれてゐたのですが、この療法は誤つてゐるので長時間續けると、病狀を一層惡化させる結果となります。胃腸治療の根本は、自然療能力を旺盛にするのが最も合理的な

榮養メモ

カルチウムが人體に不可缺なものであることは申すまでもありませんが、カルチウムのみ單獨に攝つても營養的に效果が十分でありません。同時にヴイタミンDを一緒に攝らねば効果がありません。又榮養學的に見た鐵、血を造るのに鐵が必要であります。殊に貧血の際は鐵分を必要とします。これを食物に依つて補給することは困難であります。これには片倉の「米の冊」の服用が最も合理的です。

米の冊はヴイタミン、カルチウム、鐵分を最も多く含む外多種の榮養素を含有してゐるので專門家は最も理想的榮養劑として推奬してゐます。

記者附記 米の冊は錠劑十日分六十錢、一月分一圓五十錢、粉末六〇瓦五十錢、一二〇瓦九十錢、三百瓦二圓、六百瓦三圓六十錢と云ふ廉價で、全國各有名藥店百貨店、食料品店、白米店、で販賣して居ますが萬一行き渡らぬ地方では、直接發賣元の東京市京橋區月島片倉藥化學研究所(振替口座東京三三八三三番)に申込めば一圓でも送料發賣元負擔で發送する事である

春の健康法!

柳の葉の芽ぐむ頃は、兎角病魔の躍る時期、貴い闘病體驗談に耳を傾けられよ!

季節の健康秘帳!

醫者に見離されし胃潰瘍が全快

(東京) 堤 誠治

私が 二十年前に、或る月刊雜誌の編輯に從事してゐる時、職業柄と雜文の執筆とで生活が非常に不規則となり、朝起るのは早くて十時半、夜は毎晩のやうに、一時二時でなければ家に歸らぬと云ふ日が續き、三度の食事も不規則、その上毎晩のやうに暴飲、暴食の結果は胃腸を極度に害してしまひ、苦しさをこらえて毎日賣藥を飲んでゐましたが、一ケ年位を經過する內に、一時押への藥と、無理が元でとう〳〵床に就かねばならぬ樣になり、胃痛の苦しさに毎日々々呻吟して居りましたが、益々苦痛が激しくなるのでこらえ切れず、醫者に診て貰ひました處、惡性の胃潰瘍と診斷され、今更乍ら過去の不規律な生活が想ひ出され後悔しましたが、後の祭で容態は惡化するばかりで、流動物も醫者に止められ悶々の毎日を半年も送りましたが一向病狀に變化なく、醫者にも見離され絶望と苦痛に死の命でも賭ける想ひの日を送つて居りました處、

或る 日、「米の冊」なる藥が非常に胃腸に良いと云ふことを聞き買つて來ましたが醫者でも匙を投げた病氣がそんな賣藥で治るものかと—てんで眼中におかず服用しませんでしたが、約一週間ばかり經つと、どうも痛みが今迄より樂になり、顏色が幾分よくなつたので、實にこの一週間のうちに幾分よくなつたが不思議だと云ひますと—私にかくして毎日の流動物の中に「米の冊」を入れたことを聞かされ、びつくりしました。それからは毎日これを流動物は勿論のこと入れ、又服用を續けました處、一ケ月にしてあの激しい痛みが、一枚一枚薄皮をはぐやうに去り、便通は規則的にあるやうになり、二ケ月目にはお粥が食べられる樣になり、三ケ月にして殆ど全快と云つても良いほど治りました。その後は生活も規則正しく、米の冊を毎日飲飯にも入れ、服用を續けました處半年にしてすつかり全快、病氣前より身體も丈夫となり、突入の頃は驚くほどの健康となり目下元氣に暮しております。醫者に見離された惡性の胃潰瘍が「米の冊」の御陰で全快し、病氣前よりも

健康 になつた私は、あの當時のことを思ひ出して世の胃腸病者の方々にこの「米の冊」を聲を大きくして推奬します。私の苦しい闘病時を思ふと、何病でも藥品の選擇が第一であり病を未前に防ぐ豫防は最も心掛けねばならぬと思ひます。豫防費の一圓は治療費の百圓にも匹敵します。私の所では目下前述のやうな見解から一家あげて「米の冊」を服用して居ります。

共産軍二大迂回し 貴州省西部を蹂躪

鎭寧、關嶺の兩縣城も陥る

【南京十六日發聯合】東方に迂迴して貴陽を攻撃しつつあつた共産軍は政府軍に阻まれるや、一旦龍里方面に後退した後に更に迂迴して貴陽の西南長寨の廣順方面に出で、更に貴州西部に向つて大擧前進中である、その先鋒は十五日鎭寧、關嶺の兩縣城を陥れた、この意表外に出た共産軍の一大迂迴運動に對し政府軍は狼狽せるも及ばず、共産軍は無防備の貴州西部を蹂躪しつつあり、最後に殘された省内唯一の安全地帶たる西部地方は今や全く共産軍の蹂躪に任かすに至つた

成都全く危機に直面

共産軍と四川軍間に妥協

【漢口十六日發聯合】射洪方面より成都に向け進撃中の四川共産軍五萬は十五日夕中江縣に殺到し同地を守備せる四川軍鄧錫侯部隊との間に妥協が成立したので十六日更に成都を攻略すべく全面的行動を開始し、成都まで僅か五十支里の地點に肉薄したので成都は今や全く危機に瀕さるるに至つた依つて中央軍の第五十四及び第四十七の兩師は職場より急遽成都に出動した

優雅な蹴鞠を御輿深く御覽

滿洲國皇帝陛下 京都御所に御成

【京都十七日發】山紫水明の舊都に御滯在中の友邦滿洲國皇帝陛下には御入洛第三日の十七日は京都御所に御成り、紫宸殿、小御所、清涼殿など御巡覽御學問所御庭にて平安時代から我國古典的スポーツとして宮中に傳はつてゐる蹴鞠を御覽、午後は平安神宮における京都府市、商工會議所主催の奉迎會に臨ませられた

この日畏き陛下の御成りを仰ぐ御所内は早朝から一段と美しく掃き清められ、御道筋には玉砂利が敷かれ微風に散る櫻花が殊の外に美しい、陛下には陸軍通常禮裝を召され沈宮内府大臣以下扈從員、林御用掛[illegible]御乘用の自動車[illegible]せられ、午前十時三十分御旅館都ホテルを御出門、三條通りを西へ河原町を北へ同四十分この日特にお開き申し上げた建禮門より御參入、これより先鈴木府知事、淺山京都市長、澁谷留守師團長、田中商工會議所會頭、[illegible]岡、清岡、冷泉の各子爵及び先著の隨員扈從員一同は御車寄にて奉迎、陛下には御會釋を賜ひつつ玉歩を進ませられ、木下内匠頭の御先導御說明にて天皇陛下が去る昭和三年十一月御即位大禮の御儀を擧げさせられた紫宸殿及び小御所を御巡覽、次で御學問所前庭に白砂を敷き水を撒き四隅には松、楓、櫻、柳を植ゑ烏帽子に直垂と袴を着した往時の服裝そのままの冷泉爲子爵、公家の演ずる優雅なかつ古典的な蹴鞠を御熱心に御興深く御覽遊ばした後、清涼殿を御一覽、十一時二十三分諸員奉送裡に御所御退出、同三十五分ホテルに御歸還遊ばされた

觀櫻御會へ行幸仰出さる

廿三日新宿御苑にて

【東京十七日發】天皇陛下には來る二十三日觀櫻御會に就き午後二時四十分宮城御出門、新宿御苑に行幸、午後三時四十五分還幸遊ばさるる旨仰出された（但雨天の際は御取止め遊ばさる）

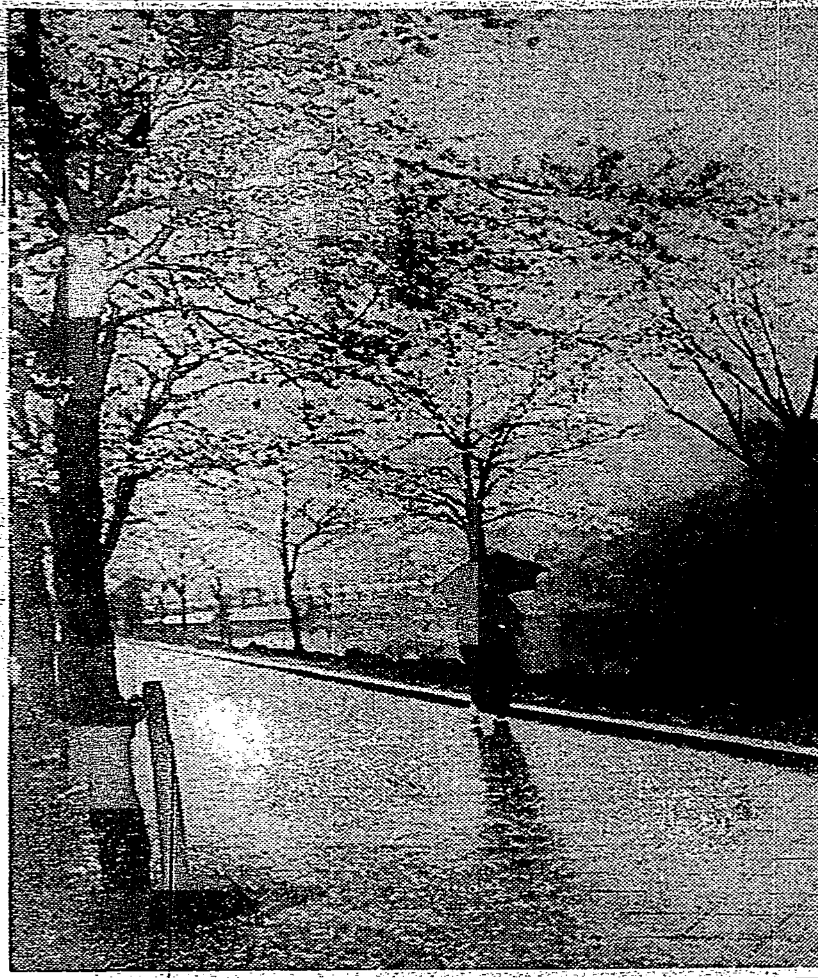

滿開の櫻につれない雨（內地スケッチ）

便利屋が持込んだ銀貨一萬餘圓沒收

厦門で嚴重な捜査

鳳山丸船内で頻々と盗難

【基隆電話】最近銀相場の昂騰によつて又も對岸より本島に支那銀貨を持込む者が多くなり百圓に付き三十圓の利益があるので本島便利屋の大事な副業となつてゐるが厦門海關では再び嚴重なる銀貨持出しの警戒を行ふこととなり、十七日入港の鳳山丸が十六日同地を出港する際には今迄にない嚴重なる船内捜査が行はれ、乘組便利屋全部で合計一萬三千圓の銀貨が沒收された、その副産物として同船内では沒收された場合せに頻々たる盗難事件が起り、船員及び移動警察官を手古摺らしたが、中での大口は臺南市本町二の四〇便利屋黄氏順(三五)が十六日午後二時半頃一寸した隙に現金六百三十圓、臺南信託振出商工銀行宛小切手百七十圓、計八百圓を盗まれ犯人の檢擧になつてゐた、目下水上署刑事が嚴重取調べを行つてゐる

動物園行きの珍客が來た

虎と縞馬と狒々と

【基隆電話】商船南支航路鳳山丸は豫定より稍遅れて十七日午前九時基隆に入港したが、同船で臺北圓山動物園に買入れの馬來産の虎二頭、アフリカ産の縞馬一頭、同じく狒々二頭の珍客が動物園野上虎吉氏に伴はれてやつて來た、虎はまだ人馴れず物凄い咆哮を續けてゐるが、二頭で三千圓、狒々はどちらも男ばかり二匹で二千圓、縞馬は一頭五千圓と云ふ相場だ、外に縞馬一頭が近く來る筈であつたのがシンガポールで積込み中首を折つて死んでしまつたのだそう

た、何れも後部甲板の檻の中に入れられて居たが、[illegible]つり屋の何事も語らなかつたが、[illegible]の野上氏は[illegible]、虎の檻に貼り付けた札が振つてゐる、曰く「猛虎凡人小心」、同船では厦門税關監視長アメリカ人大家がホネームーンと洒落込んで來た外に厦門領事館警察司法主任宮本警部補及び巡査一名が本島人の強盗犯人二名を押送して來た

比島の訪日團元氣よく入港

官民の歡迎裡に上陸して一路、臺北に向ふ

【高雄電話】[illegible]

[illegible]び大阪市議會員、一般市民等二千餘名手に手に日比兩國の小旗を振つて親愛なる比島の友生達を出迎へべくこの上陸を待ち兼ねてゐた、かくて一行は七時二十分上陸手續きを完了しランチに移乘、朗かに「比島我等の比島」の國歌を高唱しつつ新設棧橋より上陸、萬歲を連呼する歡迎の人波に應へながら強く踏んだが、直ちに自動車十數臺に分乘し壽山のドライブを試み九時四十分公會堂における松尾市尹主催官民合同の歡迎茶話會に臨み、此處にても松尾市尹の歡迎の辭、山之內團長及びイ島人代表コシオ教授の謝辭、イセンシオ孃の獨唱、日比雙方の合同の比島國歌合唱、日比雙方の萬歲三唱、女給連の手踊り等大々親善振りを示し、主客歡を盡して同十一時一先づ散會、同十一時十七分一行は高雄驛より列車に乘込み盛大な官民多數の見送り裡に高雄發一路北上した、尚、一行は特に本社を通じて次のメッセージを發表した

發表した

高雄の皆さん達お早よう、日比の親善は我等のこの訪問により更に強化するに違ひがない

歡迎の辭

[illegible]旅行し、甲板に居ひ集り、始めて接する日本の光りと香氣にほかされた高雄港頭の美しい朝景色に『ワンダフル』を連發しながら本船迄迎へた松尾市尹小野助役天野教育課長森田總督府通譯、大野組主事日比協會高雄支部長等と再び交したばかりの不自由な日本語で『萬歲』『萬歲』を絶叫し『ウエルカム・トウ』『ロウ』の交換、拍手の雨にサルンは早くも和かな日比親善風景を呈した、これより先所屬學校、小公學校男女生徒兒童[illegible]

親日傾向濃厚

團長山之內秀雄氏談

日本の國際聯盟脫退後比島では日本を研究する熱が盛んになり獨立を前に日本に頼るべきか米國に頼るべきかの兩論對立してゐるが、內面的には日本に親しまうとする傾向にあるのでこの際更に日本の國情を認識せしむべく觀光團を組織した譯であるが申込者殺到し豫想外の盛況を呈したので嚴選の上今回の六十三名を以て一團とし來朝した譯である

警邏船二隻進水式

けふ基隆港で

【基隆電話】既報基隆市濱町[illegible]船所で建造中であつた警務局の本島沿岸警邏船豐榮號及び南天號の二隻は愈々完成も近づいたので既報の通り督府森田、州警察部課長、諏訪署長その他關係者多數參列の下に十七日午前八時半より進水式を擧行した

放火公判

檢察官も同情

頭羽富時より波瀾、汗にまみれて苦闘した結果三萬餘圓の身代を作り上げたものの、茲數年來業務不振に祟られて没落の過程を辿つた果て保険金欲しさに自宅に放火した基隆市田寮町九一番地鈴木晉次郎(三〇)に係る事件の公判は十七日午前十時四十分臺北地方法院刑事合議部山脇裁判長係、中村檢察官關與、鷲和弁護士立會の下に開廷、面窶れした鈴木は深い後悔の色を漂はしながら裁判長の訊問に對して「家業不振、債務の弁償に窮した結果昭和九年十二月十五日午前三時頃三菱火災保険八千圓、太平洋海上火災保険二千圓、計一萬圓を手に入れるために石油で自宅に放火しました」と罪を正直に陳述、裁判長から心情を聞かれ被「當時は債務を背負うて夢中になり途に魔がさして斯かる大それた事を仕出かしまして申譯がありません」と前非を詫ぶ、檢察官は情狀酌量すべき點ありとて放火犯の最短期の懲役五年を求刑した後鷲和弁護士の被告に有利な弁論あり同十一時半頃閉廷した判決は廿日の筈

記念博敷地を長官が檢分

本社にも立ち寄つて樓上から一帶を俯瞰

平塚長官は十七日午前記念博覽會の敷地を檢分すべく博覽會事務局の須田總務部長、井手工營部長等を随へ自動車で先づ第一會場の敷地たる憲兵隊横の三線道路から公會堂構内等を視察、更に之に隣接する當日社の三階より一帶の敷地を俯瞰し圖面につき井手、須田兩部長より夫々説明を受け仔細に檢分し、次いで第二會場たる新公園に赴き同樣檢分した

閻錫山が水電を計畫

黄河上流に大發電所

【北平十六日發本社特電】閻錫山は山西省の電化を目標に山西陝西兩省西南部省境を流れる黄河上流に總額五百萬元で大水力發電所を計畫し實地踏査の爲め近く技術者を派遣することとなつた、水電は支那最初の試みなると共に同計畫は山西省經濟十年計畫が緩慢ながら進行するを示すものとして注目されてゐる

金塊密輸出の二名を逮捕

【基隆電話】基隆警察署部長刑事及び丸尾、江の兩刑事は十七日朝入港の商船南支航路鳳山丸に赴き船内を搜査の上、乘組支那人火夫二名を逮捕、本署に連行留置した、右は去る十三日夜逮捕した金塊密輸出犯人と總記連絡の任に當つてゐたものでこれにより同密輸事件の捜査は愈本格的となつた

新竹愛護會發會式

乞食收容救護を目的に

【新竹電話】新竹市内の乞食收容救護を目的として千二百圓を以て市内客雅に其の收容所を創設したことは既報の如くであるが、名稱を愛護寮と決定これが維持費は市内商店其の他有志七百名の加入を得て會員組織の愛護會を設立し、一口毎月二十錢の會費を徴收して充つるもので、一年千八百二十圓の豫算を計上してゐる、十七日午前十時より同所にて州矢野教育課長、青木市尹、劉助役、清水議次郎、桑原佐一郎其の他市内方面委員、寄附者等約四十名臨席し愛護會發會式を擧行した、乞食收容所と云つても疾病不具、廢疾者、老弱者、幼弱者其の他救護の必要ありと認めらるるものは勿論救助收容し、六疊程度の部屋六室で五百坪餘の畑を有し、野菜の栽培等をも行はせる筈で、勿體ない位の設備である、因みに市内乞食は現在十八九名程度のもので一兩日中に收容される模樣である

大分新聞主催觀光團十八日來臺

大分新聞社主催の臺灣觀光團一行十八名は十八日來臺同日基隆市内を視察し午後六時一分臺北着旅館に投宿の筈

ソ聯人三百名滿洲國に入籍

近く二百名にも許可

【ハルビン十六日發本社特電】元北鐵從業のソ聯人中祖國を肯ぜざるもの一千名に達し、何れも白系露人として滿洲國に入籍届け出してゐるが、既に三百名入籍を許可され、近く二百名許可の筈

山丸（二八噸）乘組員八名は去る十四日銀貨二千圓を積込んで基隆を出港、對岸厦門に向つたが、十五日湄州沖合で厦門海關監視船に發見拿捕された旨入電があつた

愛書會委員會

今年度行事を決定

臺灣愛書會では四月十六日午後七時から鐵道ホテルで今年度第一回の委員會を開き、山中圖書館長司會の下に、昨年度の事業並に會計報告、今年度の豫算決定、行事の計劃、役員の改選全部重任、等を行つた、出席者は會長平塚長官をはじめとし、委員側より植松、矢野、[illegible]の諸教授、帝大側より大山、豊川の兩氏、總督府圖書館側より山中、市村、上森、[illegible]の諸氏、本社側より大澤主筆、西川記者等で[illegible]

斬られた巡査に見舞金

狂人に斬られ身に受けた重傷にも怯まず襲ひ來る犯人を追跡取押へた臺北北署勤務末永巡査の責任觀に燃ゆる勇敢な行爲は痛く世人の同情を買つて居るが、十七日本社を初め大成會より見舞として金一封を贈られた外數ヶ所より見舞を受け、又井上北署長よりも[illegible]に對して金一封[illegible]

坂本久子女史が和裁私塾を開く

臺北第二高等女學校[illegible]として信望ある坂本久子女史は[illegible]ために東門曹洞宗別院前の自宅に於て和裁の私塾を開いた、教授科目は和裁一切の外生花(小原流)習字(毛筆ペン)の三科目とし、日曜祭日は休み、月謝は一科目二圓、二科目三圓、三科目四圓である、家庭の婦人や職業婦人のために實力養成を目標にする外成績によつては仕立代をも支拂ひする由

送別義太夫大會

市野実登志氏送別義太夫大會が十八日から二十一日まで四日間毎夕六時から榮町朝日小會館で催される番組は左の如し

◇初日 御祝儀（入合）三日兵九（鶴司）又助（千奴）梅由（可笑）二度目（友榮）布四（美登志）本下（南玉）管四（長榮）宿屋（千房）沼津（一聲）

◇二日目 御祝儀（入平）鳴津（竹幸）安達（二彩）三ノ谷（瓢）新の口村（松風）阿漕（呂木）日吉（吕平）酒坂（冊永）八陣（勝司）忠九（奈馬）

◇三日目 御祝儀（入平）先代萩（三松）鳴門（栃音）又助（千奴）梅忠（良好）忠四（美登志）堀川（國玉）日本屋（三吉野）

◇四日目 御祝儀（入榮）井筒（松廼）合邦（勝司）十種香（松月）吉四（二口）野崎（友輔）明烏（南玉）安達（築玉）二ツ玉（菊水）布四（宮枝）

△三味線鶴澤千五郎、同竹本勝玉、村崎友玉、吉田大力、市野千代彦

あすの天氣

（臺北測候所發表）

北部地方 東の和風曇後雨
一區（北部）北東の和風曇後雨
二區（東部）北の和風曇小雨
三區（西部）北の和風曇後雨
三區（南部）北西の和風晴後曇

概況（十七日）七六六粍の高氣壓は揚子江流域に在り東に移動し七六〇粍の低氣壓はアジンコート[illegible]の東部海上にあり東北東に進み次第に發達する模樣本島は北部が曇り他は快晴近海は北東の疾風時々海上は穏かであります

潮汐（十八日）

	滿潮	干潮
基隆	午前 八時四〇分 午後 一〇時二〇分	午前 一時二〇分 午後 二時五〇分
淡水	午前 一〇時四五分 午後 一一時一〇分	午前 四時三五分 午後 四時五五分

各地氣溫（十七日午前十一時）

恆春	三二度	臺中	二九
臺東	二九	臺北	二五
高雄	三〇	基隆	二二
臺南	三〇	那覇	二三
澎湖	二七	鹿兒島	一七
阿里山	一七	長崎	一四
花蓮港	二七	石垣島	二四

(毛)(髮)(の)(衛)(生)
頭髮にも肥料を與へる事が肝腎です

オールサウンド版
世紀の青空
ナガナ芳乃館
本夜より公開

內地みやげの好適品
臺灣名產 鷄卵卷は
菓子專門 玉山堂
電話一八一七

春は歩いて歌はう！
ハイキングの歌
鐵道省 日本旅行協會 大阪毎日新聞社 東京日日新聞社 懸賞當選歌
西口春雄作詩 江口夜詩作曲
素晴らしい高原の空氣をあふつて居た問題のレコード！しかも歌ふは榮冠の新人 青山薫！
久保田宵二詩 古賀政男曲 月のキャンプ ミス・コロムビア

コロムビアレコード
日本蓄音器商會

荊妻シキ儀豫て病氣入院中ノ處藥石效ナク十六日午後十一時死去致シ候間此段謹告仕候
追而葬儀ハ十八日午後四時三橋町葬儀堂ニ於テ執行仕候
臺北市幸町一七番地
夫 遠藤武
親戚代表 久保山吉 丹野春直
友人代表 山野保 宮川富士松

若人の趣味にも、御老人の趣味にも、必らずピッタリと來る
口の中や胃腸内の淨整と殺菌に輕便で最もよく效くと御賞用の
意匠とりどりの仁丹入れが、方々の店や百貨店で賣り出されて居る
仁丹 仁丹 仁丹

日本の春に明朗の流行歌
彌次喜多行進曲
東海林太郎 小野秀夫
流行歌の全盛
レコード
P-405

胃腸病者、衰弱者に
無二の"力"の食物 テルミ
[illegible]

天 咳 喘息咳嗽
美味芳香、藥效偉大
獨特之球狀煉藥
咳嗽、痰喘、流行風疾、四季感冒、喉痛、咽喉加答兒、頭痛、關節痛、麻質斯、痲刺利亞熱、痲疹、痛風
二十錢・三十錢・五十錢・一圓
東京市神田區花房町 本舖 山崎帝國堂

ヨクキク 皮膚藥 タイピ

臺北案內
內地土產 タンカン 桐田
桶柑 木瓜 矢野商店
寫眞 トウコーカメラの春
時計眼鏡 メガネ專門は和田
メガネ 日光堂
二割引 日光堂
樂器 山葉オルガン特賣中 日本樂器會社
自轉車 二十八圓半
藥種商 インキット
調劑 大丸藥局
月やく
紙文房具 萬年筆專門
特賣 インキ
雜件 小口貸金
運命判斷
適
キャンベル

親鸞聖人 (183)

吉川英治作
山村耕花畫

女人篇

雲母月夜（六）

眼のいろ變へた供の侍たちを、要心い所までおびき寄せて、四郎は、

「よしつ」

と、自分へ云つて立ちどまつた。

そして、銘木の小筥を、

「これも金になる」

と、その華緻を自分の首にかけて、やをら、長い野太刀の鯉口を左の手につかみながら、追つてきた人々を睨んで、

「貴様たち、命はいらないのか」

おれを誰と思ふ。天城の庄人木賊の四郎を知らないやつはない筈だが、心得のない奴には、俺が、どんな人間か示してやる。のぞみのやつは出て來いつ」

天城の四郎と聞いて、人々はぎくとしたやうに脚の膝ぶしをすくめたが、

「だまれつ、鹿ケ谷の御別所ほすぐそこだぞ。わめけば、すぐに役人たちが辻々へ廻るぞ。足もとの明るいうちに、その銘木を返やせ。お姫様にとつては、大事な品ぢや」

「わははは、役人が怖くて、惡黨として天下を歩けるか。ばかな奴だ、試しに呼んでみろ。天城の四郎と聞けば、役人の方で逃げてしまふわ」

「ほざき居つたな」

十人も居ればと味方の頭かずを恃んでいつせいに刃を拔きつられて斬つてかかると、四郎は好む業にでも有りつくやうに、野太刀の鞘を拂つて天魔のやうに持ち前の魔性を躍びだした。

逃げ損ねた者が二三人、異様な聲をあげて倒れたはつた。折も折、彼らが一丁も後に置き捨てて來たあたりから、姫の聲にまちがひない帛を裂くやうな悲鳴が流れてきた。それにも狼狽したであらうし、四郎の暴ばれまはる殺氣にも膽を消したとみえ、侍たちは、足も地につかないで何處へか逃げてしまつた。

死骸の衣服で、ぐいぐいと刀の血をふきしごいて、四郎は、肩の凝りでもほぐしたやうに、顎子の遠かく空へあげ、

「はははは」

何がをかしいのか獨りで笑つてゐるところへ、河ツ童頭の侏儒に似た小男が駈けて來て、

「親分」

「蜘蛛か、どうした?」

「うまくゆきました」

「女は」

「ひつ擔いで、この道は、人に會ふといけないから、並木のうしろの細道を駈けて來ます」

「さうか」

跳ぶが如く、堤を一つ越えて、畑のほうを見てゐると、蜘蛛太のことばのやうに、一かたまりの人影が、輿でもかつぐやうに、肩と肩とを寄せ合つて、堤と畑とのあひだを、いつさんに駈けてくる。

默つて、四郎も走る。蜘蛛太も走る。そして、四、五丁も來ると、やうやく安心したものかのやうに息をやすめて、

「おい、一度下ろせ」

と四郎が云つた。

露をもつた草の上に、ふさくした黒髪と、五ツ衣の裳を流したまだうら若い姫の顔がそつと横に寝かされた。

「かあいさうに、夜露に冷えてはいけない。俺の膝に、女の頭をのせろ」

と、四郎は堤の蔭に腰をすゑた。

便箋

選者　葉書、何枚無制限。何人も投書し得。宛名は本園係

△忍び逢ふ春も度重なつて隠し切れない浮田帝　臺北　動華

△チョロリくと小唄で花に逢ひに出るやら谷の水　香社　山男

△いとし君さを見送りませう月を眺め振りをして　臺北　ニムニ

△燃る温泉の草山より春は櫻の竹子湖　臺北　久子

△首を切られた照るく坊主誰の恨みを買うたやら　臺北　加藤雄吹め　小紅

△追うて見たとて闇夜の月よ伸びる月足の敵ぢやに　後龍　風來坊

○何をくよくよする心中沙汰俺と云ふ名で何の生き理命　腦鍋

永遠の契りを五色の旗と結ぶ平和の日章旗　眞翠

注意　投稿者は住所氏名を明記して下さい

雜誌紹介

▲廓清（四月號）公娼制度と私娼制度（安部磯雄）歐洲十五市の廢娼概觀（油谷治郎七）廓政の根本的更生（尾崎行雄）身賣防止運動と其絶後（伊原秀吉）ダンサーの生活と取締（木原令制）その他（定價二十錢　東京市小石川區大塚仲町四二　其會）

▲ゆうかり（四月號）きさらぎのともしび昏く風邪に臥す　孚江　その他俳句を收めてゐる（定價二十五錢　臺北市内大安十二甲四二四　其社）

▲ツーリスト（四月號）全テートの英文欄には美しい日本の風光寫眞を滿載して說明を加へ、和文欄にはツエッペリンのグラフィックや春の旅を語る座談會等珍らしい記事寫眞を滿載してゐる（定價五十錢　東京市麴町區丸ノ内二ノ一　日本旅行協會）

名家敗退將棋（八十）

（小泉氏二回勝二人目）

平手　七段　△齋藤銀次郎
先　七段　▲小泉兼吉

△齋藤氏（持駒）銀香歩歩歩

▲小泉氏（持駒）歩銀
圖は前回指了の局面

▲二五歩△同飛▲六四歩△二八飛成▲五八銀△六二歩▲六三歩成△同歩▲四五歩△三六歩▲六四歩

▲小泉七段曰く　二五歩は同飛と取らせ六四歩と進む以外に方法は無かつたが自玉の薄いが大きい害で弱りました

△齋藤七段曰く　二五同飛に歩筋であつた爲に手拍子で取つたが金を殘すは大きい損だけに充分に讀んで最善を期すべきであつた、六二歩の受けは如何にも辛らかつたが早く攻め様としては却つて危險が加はるので穏やかに辛抱した

▲小泉七段曰く　四五歩は歩切れを補ひました六五桂跳ねとは何れが宜しいでせうか

△齋藤七段曰く　三六歩は九五銀では角を得ても全く逆用となつて味ひが惡いやうです

◇大崎八段講評　齋藤君の二五同飛は輕率であつた一四飛と租つて置くが六三金の補ひとなるし一七飛成の先も厳しいので遙かに優つてゐた次に六二歩は金損とはなるが自營の要を矢くして手筋である小泉君の四五歩は惡君にある猿六五桂と跳ねるが自玉の要うも薄くなつて居つてゐる

特製　ルーベリ

効め速き　りん病藥

うみ去り　痛み消散す

定價　一圓、二圓、三圓、五圓、十圓
大阪市南久太郎町堺筋
竹村製劑所
・振替大阪三六〇番
・全國到る處ノ藥店ニアリ

親愛に水引かけて

赤玉ポートワイン

補血　强壯　ぶどう酒

置けば置く程品のよくなる　赤玉

僕をフラッと！

會社の机に向つてゐても思ひ出すよ、彼女の姿いつも生々…彈力みちた、はりきる様な美白な地肌、朝出る時も、歸宅した時も、若肌の香り仄に匂ふ、さすが朝夕缺さず愛好ふ、マスターコールドの素敵な効果。また其上にこの僕を、フラツトさせる新鮮な色味の白粉クリーム　オークルマスター自然美

常用すれば地肌まで

理學博士　西澤勇志智

つい最近、香の座談會を催しました折に松竹の田中サンが如何にも不思議そうに私に話された事ですが、白粉クリーム、オークルマスターとマスターホームパクトを常用かけてから何だか地肌まで美白になりましたので嬉しさうに仰言るのです是は類のない美肌物質應用のお蔭なのです

地肌まで美白になる
白粉クリーム

オークル・マスター

『色味三種』
オークル・マスター　黄色の肌色
カカオ・マスター　小麥色の肌色
ホキート・マスター　ダークな肌色

ニッポンイチノ

グリコ

エンソクニハ、オイシイグリコヲ、ワスレズニ、モッテイッテクダサイ。ゲンキガデテユクヮイデス。

榮養素八種を含む菓子

お子様方のおやつにはグリコにきめて頂けば御安心です。お子様は健やかに御成人なさいます。

ビスコ

珍しい酵母菓子

ビスコは博士の發明した酵母を入れた體のためになるおいしい菓子です。（十錢）

東京・大阪　グリコ株式會社

ゴーで進め　はれやかは　利く一方

各地藥店にあり

定價三十錢

●湧き出づる叡智の源泉ともなるノーシンでもある●

蛔蟲は命奪り…　虫下しマクニン

地方長官會議重要案
爲地方制度改正運用
欲確立督府方針

地方長官會議。主要議案爲欲徹底改正制度內容。期運用萬全。而確立督府方針。自改正制度公布以來。全島各地。漸見創立之各種團體。以當今秋選舉之母體。或爲訓練。似不積極的援助其結成。而對公民思想之普及。使既設團體或其他機關行之。此附議帝國會議終了後。以拓務省爲中心。開催之外地首腦部會議。決定之昭和十年度以降豫算。以其他方法。圖其實現。諸對策如左。

一、關國際貸借改善之資源開發。即苧麻、鑛油、菜種草等輸入額之多者。獎勵生產。
二、經內外地之航路網完成。
三、講究拓殖資金供給之方途。
四、米穀對策。棉花試作。關工業鹽生產增加之研究。砂糖對策。山地利用問題。南華南洋方面連絡問題等云。

入費。指導官廳。雖補助四分之三。而殆無聲明勝入臨除棄者。頗爲放慢也。

北州米穀組合 通常總會

臺北州米穀商同業組合。訂來十九日午後二時。欲開通常總會於蓬萊閣。時値米界多事。同組合前年所主張之移出川白米調製者。須加入組合爲組合員之事。雖不實現。然移出商之白米移出。自行調製者。已自四月一日起。施行包裝斤量檢查。負擔公平之事。因已實現。同業組合之目的已達。惟米穀統制案欲定未定。遭逢米穀檢查料加昇。米界今後之任務不少。組合經營上。須相當努力。總會當日。定有相當議論。又許議員周河氏死亡。欲補缺選舉云。

萬華春季迎神 贈旗金牌

萬華祭典委員會。去十五日午後七時。假艋舺信用組合。開實行委員會。議定對來舊曆三月二十二日春季迎神行列。對各優秀團體。贈呈優勝旗四旒。及金牌三面。贈與藝閣。現由恒東爐主。極力勸誘各方面。裝出陣頭燦行。而各團亦頗勇躍。現在暗中籌備。屆時定一番大熱鬧。又關萬華方面祭典行列。每年前後八次。開費不下十萬圓。住民不堪其繁。自昨年來。由同地青年團唱首改革。將每年諸迎神行列。改爲春秋二季祭典。當初頗受一部反對。迄至實行後。漸得一般贊同。咸以此舉爲便。間有熱心者。更進出爲應援。如每次派員捐緣時。各地保正其他。皆不憚煩應援。主催者均表示感謝之意云。

臺灣柑橘類受難 輸出地實施檢查
病蟲九成以上將如何

臺灣產柑橘類。運赴島外者。在內地及朝鮮。悉經植物檢查所。嚴重施行檢查。而外國輸出。如特殊地之爪哇。若無臺灣總督府檢查證。則禁止輸入。其他以無檢查。輸出外國。爲是外國輸出。勢必多于內地朝鮮之移出。觀昭和八年度實績。外國輸出。總生產額之一成七分二厘三毛。而移出不過七分七厘二毛。外國輸出大部分爲關東州。八年度對關東州。占輸移出總額之七成八厘四毛。然此臺灣柑橘類最多輸出地之關東州。突設植物檢查所。檢、輸入植物（實施期未定）。爲是臺灣總督府。及關係方面。如青天之霹靂。異常衝動。蓋從諸朝鮮之實例。當昭和七年。朝鮮輸出額爲總移出額之一成七厘二毛。而八年度。朝鮮實施檢查制度。故對朝鮮八年度。激減爲一分八厘。僅有前年之五分一。關東州亦擬前轍。由無檢查。而移于檢查制度。則由臺灣之輸出。當大受打擊。第一當輸出地之最線。應起大異狀。故對本問題。非常重視。總督府對關東州。勿爲嚴重檢查。以强硬交涉中。又據所聞。中華各開港地。亦有計畫實施植物檢查。中華由臺灣之外國輸出總額。占二成四分二厘二毛（八年度）。次于關東州之大顧客。而此對策。于其要望彼地之檢查緩和。不若臺灣自體注意于生產上。較爲必要。故總督府。以此傾力于此方面。生產量不如置重于品質。蓋病蟲害程度。出乎意外。臺灣柑橘類總生產額。占九成二分二厘八毛（八年度）。因其大部分爲病蟲被害。豫想受檢查不合格。要爲輸出于無檢查通過之外國。或充島內消費。其餘僅有七分七厘二毛。爲移出內鮮受檢查通過之外國。病蟲被害甚巨。一面生產者一邊。對病蟲驅除業勵……

臺灣博會場位置 按配明白作成圖面
本社三面被會場包圍

臺灣博之會場位置。業在遞信部附屬研究按配。經作成圖面。附諸印刷。不久將寄往于關係方面。會場位置。大體如左。

▲第一會場（一萬三千坪）一、事務局。在臺北信用組合及電話交換局後面廣場。二、交通土木館。在臺日社後面。即公會堂邊。三、產業館。自公設質舖邊三線道路。至臺日社邊附近。計八百八十八坪。四、府縣館。沿憲兵隊邊三線道路。廣場一千八坪。計二處。內建設特設館五處。五、糖業館。興業館。電氣館。分設于小南門前半圓形廣場。其他第一會館配置于賣店。飲食店。救護所。

▲第二會場（二萬四百坪）一、第一文化施設館。博物館內。二、第二文化施設館。在新公園東入口。三、國防館。新公園庭球場附近。四、迎賓館。獅子洋菜店。及臺北俱樂部。五、兒童之國。獅子洋菜店前廣場。六、演藝館。映畫館。興行物。分設于音樂堂。至放送局之間。其他公園內。設特設館。及賣店。記念塔七處。七、協贊會事務所。職業女學校處。

▲南方館（二千坪）一、南方館。特設于大橋公學校前空地。二、演藝館。興行物其他特設館。花園等。亦接續于南方館。

▲草山分館（五百坪）、觀光館建設于林間學校對面之高地。即州有地。而本社前。即榮町被第一、二會場。由三方面包圍。稱本博覽會之中心地帶云。

熱帶地柑橘病蟲 到寒帶地即便死滅
欲以此論據斷然力爭

關東州。行將實施輸入植物檢查制度。有如所報。而一說爲對內地之滿洲林檎。厭迫之報復手段者。關此據總督府植物檢查所三坂技師所談如次。就此問題。尙無公文照會。不過接到私信之通知。現在檢查員未任命。因而實施上之細目規程。亦自未成。又據書信所言。若突然實施。則于運出地。準備殊難。故欲于接洽後施行。此雖實現。當不如內地之嚴格檢查。然臺灣與關東州。氣候大異。假令以臺灣繁殖之熱帶病蟲。一到關東州。隔受嚴寒。立見死滅。且其繁殖之柑橘類。關東州亦不栽培。將以此點爲論據。對關東州及拓省。交涉反照會。要求檢查緩和。或以無檢查也云々。

基隆市協例會

基隆市役所。訂十八日午前十時。在會議室。開協議會月例會。就水族館建設其他所關磋商。而建設費。因補助額未定。故不能確定。大體市支出二萬圓。入場料按二萬圓。因定一千圓。而施設。亦未確定。大體整地費二千圓。建築費一萬九千圓。魚類購入費二千圓。宣傳及調度費一千圓。旅費其他雜費。豫定一千圓。

臺北米庫組合 幹部決定

既報臺灣米庫利用購買販賣組合。三月中通常總會席上所選理事監事。去十五日已接臺北州認可。指令翌十六日午後四時。在組合事務所互選正副組合長結果。決定如左。組合長黃金生。副組合長楊深。理事柯秋潔。林國棟。黃再壽。陳阿玉。林永生。何讚培。林炳南。監事陳表。陳財源。林英燦。黃來富。嚴新榮。定近日中。開役員會。協議今後事業云。

淡水名產西瓜播後 因久雨根葉腐敗
爲應急對策購種子再播

淡水街名產西瓜。頗博一般好評。街當局。爲期大量生產。及品質向上。努力獎勵。本年度播種面積。多至三十甲。至三月中旬經播種完了。因日前降雨沙崙十方面。即海水浴場附近二十餘甲。根葉皆腐敗。陷于全滅。街當局急派勸業係員。調查被害程度。並爲應急對策。購入再播之種子。以無償配付于一般。俟種子到。即時開始配付。有希望者。可速向街役場辭明。又街下西瓜園。一甲年產額。達七百圓云。

陸軍要望審議會 參加陸軍側委員
來閣議日當由陸相陳明

東京十七日電。內閣審議會。以不審議軍事及外交政府部內。不須陸軍側委員參加之意見。頗爲有力。然觀陸軍豫算之點。不特於軍之編制。即統帥有直接影響。且觀之廣義國防之見地。一般國務之大部分。亦與國防。有密接不可分離之關係。陸軍大臣於該審議會。固有發言權。唯據陸軍之意。委陸軍側委員參加之道。實非妥當。來十九日閣議。或該官制案。林陸相。應照如上主旨。要望修正云。

地方長官會議 續開警察經濟兩部長會議

東京十七日電。現內閣最初地方長官會議。訂來五月三日約一週間開之。內務省。擬自中旬頃。召集警察部長會議。及新設經濟部長會議。其於警察部長會議。則唱振起警察精神。刷新刑事警察。肅正選舉。思想運動取締徹底等。其於經濟部長會議與商工。農林兩當局協力。善爲運用其制度。以舉所期效果。內相均應訓示云。

滿洲國皇帝陛下 京都故宮觀蹴鞠
優雅古典的倍添清興

京都十七日電。舊都山明水秀。友邦滿洲國皇帝陛下。駐蹕第三日。即十七日。蒞臨京都御所。巡覽紫宸殿。小御所。清涼殿。尤在御學門所御庭。觀摩原時代。我國古典的宮中所傳蹴鞠。午後臨平安神宮。京都府市。商工會議所主催奉迎會。此日御所內。自早朝淨掃。御道鋪砂利。微風吹散櫻花。如繪之美。陛下陸軍通常禮裝。以沈宮內府大臣陪乘。動車鹵簿。袁尙書府。謝外交部兩大臣以下隨員。林檎密顧問官以下接伴員扈從。午前十時三十分。駕出行邸（都大旅邸）。經三條通。河原町。同四十分。自建禮門晉入。先是鈴木府知事。淺山京都市長。田邊谷留守師團長。田中商工會議所會頭。豐岡清岡。冷泉子爵。及先到隨員接伴員一同。齊於御車站奉迎。陛下答禮。乍進玉步。而藤木下內匠頭。先導說明巡覽天皇陛下。去昭和三年十一月。舉行御即位大禮之紫宸殿及小御所。次於御學問所前庭觀鋪白砂。撒水。植松柳、櫻、雞冠。豐岡圭資子。清岡長言子。冷泉爲勇子。諸舊公卿古裝優雅古典的蹴鞠。並覽清涼殿。十一時二十三分誌員奉送裡。駕出御所同三十五分。復歸行邸云。

天皇陛下有旨 來廿三日駕臨 觀櫻御會

東京十七日電。天皇陛下有二十三日觀櫻會。午後二時四十分。駕出宮城。行幸新宿御苑。同三時四十五分駕還之旨。但雨天作罷云。

舊東北軍改編十師

漢口十六日電。張學良舊東北軍改編。前傳廢止軍制。改爲九師。此回決定改編十師。即張學良軍長麾下四師。于學忠軍長麾下二師。王以哲軍長麾下二師。三總常軍長麾下二師。何柱國軍長麾下騎兵師一師云。

海山流腦 竭力防遏

海山郡警察課及街當局。自流行腦炎發生以來。傾注全力防遏。以期撲滅。去十六日午前九時。在保甲聯合事務所。招集保甲役員開臨。保甲役員會。關豫防注射。決定來十八日起施行。日期及場所。一、期日十八日。至月二十四日。每日午前九時。二、場所板橋慈惠宮。板橋公會堂。又本日決定保菌者五名。旋與收容避病舍。一面對保菌者之家。施行消毒。並遮斷交通云。

綿部關吏 自白詐欺受賄
約二千餘圓

高雄州刑事課。檢擧中之瀆職犯稅關官吏綿部齋一（三十七）。去十四日。查究自白詐欺及受賄約二千餘圓。據調綿部。昭和六、七年頃。在勤于高雄稅關支所時代。迷于酒色。致家庭風波不絕。同七年十月。發生其妻投身于築港棧橋近海。當時司法當局及一般。頗疑其遊興費之何從而來。其後以故。于八年一月。命轉勤于北港稅關。爾來改悔前非。甚見精勤。今回發覺。係在高雄時代事件。又依係官猛烈追究。發覺其同僚中一名。亦有受賄。近將檢擧其人云。

關于場外取引問題
檢察官聽取課長意見
近將召喚關係者

關于臺北市末廣町三丁目一番地大丸商行之場外取引。爲府令州令存廢。直接影響之重大問題。臺北地方法院檢察局中村（八十一）次席檢察官。乃將南署送到之關係者百餘名。調查精查。然後積極的查究。先欲聽取直接監督責任臺北州勸業課之「臺灣市場規則」並「市場規則施行細則」。取締方針。於去十六日午前十時。招眞室勸業課長。往檢察局。至正午。聽取其具體的意見。對此眞室勸業課長。云就市府令州令之立法精神。實際上問題等觀之。有十分違反行爲。且知事因其有市場類似行爲。發出禁止命令。亦不之理。此際欲仰司法權之明快裁斷。至是。調查完了。檢察局。近日中。欲召喚本案責任者大丸商行專務取締田彭氏（年六十一）及他關係者百餘名查問之云。

基隆金山庄 衞生宣傳

基隆郡金山庄。爲衞生思想普及。于衞生週間招集保甲役員。及關係者百餘名。由金山青年團樂隊先導。巡回庄內宣傳。亦保甲役員。及上級兒童關係者等。全部佩用衞生週間章。又十四日午後七時。在護宮廟前。映寫活動寫眞。其他行事。

永樂國語所 擧開所式

前報臺北市永樂國語講習……

對於今後選擧取締

對於今後選擧取締。所謂於十七朝九時起。集州下各郡警察課長。署長。在州會議室。開磋商會。出席者佐々木警務部長。及關係各課長云。

橫領千圓
魚市出張所員

臺北州淡水街東興三百十七番地魚市淡水出張所傭員郭生興。年十八。自昨年末。至最近。橫領代金約千圓。開費于酒色。被偵知拘去。現在郡警察課河野警部補之手查究云。

員郡下街庄 選農會代表者

員林郡下各街庄農會代表者。倶至本月任滿。各街庄自數日來。各行改選中。更迭者不尠。已判明街庄即員林街張濤標氏（重任）二水庄蔡天開氏（新任）埤心庄黃婆忠氏（重任）溪湖庄楊本氏（新任）

新營方委 開月例會

新營郡新營街方面委員。自本年度移轉州營。去十五日夜。在同街役場。開第一回月例會。土居郡守三上州社會主事。井郡屬長野街長。陳助役。委員十名出席。首由長野會長開會敘禮。次紹介新委員。旋入磋商事項。熱心討議。造成助成會基金。決議映寫電戲。又土居郡守。提議依託校長。由兒童蒐集兩切煙包裝錫箔。寄附云。

南州磋商取締

臺南州當局。以地方制度改正。自治制行將實施。

臺北市自動車課 滿五周年記念
表彰勤續者開慰安會

臺北市自動車課。來五月一日。値滿五周年記念。要欲表彰五個年勤續者運轉手六名。車掌三名。且計畫開慰勞會。又創業五箇年間之市乘合車。長足進步。因臺北自動車株式會社時代。無指定乘降留場上。市營創業後。停留場過多。其距離較近于內地。欲改正之。乃將向來五百餘本之停留場標。減去五十本。大爲改革云。

▲自無不便　就市營乘合車停留場整理。坂田自動車課長談曰。現在停留場。完全接近。欲由兩者之間改正。或廢止無用者。依是。市民自無不便云。

豐原實業協會 發會式狀況

如既報豐原街在住之一部商工業者。所組織之豐原實業協會。於月十五日午後三時。在媽祖廟。舉發會式。出席會員百餘名。來賓有宗藤郡守。板鼻郡局長等。又有澤谷警部補監臨。互選委員林祚爐外十五名。並互選陳辛氏爲委員長。鄭金華。廖進輝二氏爲副委員長。至五時半閉會。

農倉及產組米倉庫 所需麻袋自行購入
米庫組合經營困難

米庫利用組合。販賣麻袋得舉相當利益。如昨年麻袋大不足。到處土壠間業者叫苦連天。米庫利用組合。與麻袋共販極力計較。至八九月以後。始得漸緩和。本年一期米料必增收。麻袋需要量必多。米庫組合之使命重大。不意殖產局變更方針。欲擁護農業倉庫及產業組合所經營之農倉。凡此二者所需麻袋。已決定自新年度起。不經由米庫組合之手辨理。農倉及產組。要自己購入。業已正式通知。米庫組合失此財源。必陷於經營難云。

多出觀覽。聞得。不成體統云。

測夫無錢遊興

此回山脅府土木局。派遣來豐原街。實測市區改正之臨時傭測量大林管。年四十一。文山郡深坑庄人也。去十三日午後十一時頃。獨自一人。到當街綺春閣呼酒命肴。並召二妓侑觴。至夜深花費十圓餘。欲歸竟身無一文。而主人不肯放他干休。後乃拍電話。託街役場陸溫兩書記保認。始許歸去。亦大不自重云。

臺北州農事 六功勞者 受帝農表彰

臺北州下。農事功勞者。此次受大日本農會表彰者五名一組合如左。

- 七星郡內湖庄南港　魏成根
- 淡水郡淡水街興化店　小栗呈三
- 新莊郡五股庄觀音坑　陳百溪
- 文山郡深坑庄木柵　張福堂
- 七星郡士林街　三角埔部落組合
- 淡水郡三芝庄　盧根德

双溪庄吏員 呼肴喚妓
其妻大翻醋甕

基隆郡双溪庄某吏員外數名。去十三日午後八時頃。假役場宿直室。呼肴喚妓。痛飲至深夜。致所近住民皆不能安眠。無何。其妻聞知。急牽娘子軍。大興問罪之師。在役場前。大鬧一場。住民聞較閭之聲……

清潔日程

龍潭庄春季大清潔。照左記日程施行。

十六日銅鑼圈一區。
十七日同二三區。三恰水二區。
十八日三坑子一、二區。恰水一區。
十九日三角林。十一分。黃泥塘。
二十日大坪。九座寮。
二十一日烏樹林。八張犁。
二十二日四方林。龍潭。

宜蘭

訪問飛行

臺灣國防義會航空部寄贈勇號飛行機專賣學校兩號。由佐倉塚場兩操縱士操縱。訂來本十八日午前八時三十五分。著陸于宜蘭街金六結練兵場。按仔留數時間。許一般街民參觀。但天候不良時。則欲變更其豫定云。

街庄長會

宜蘭街庄長會議。去四月十六日午後一時半。在宜蘭街公會堂。出席者有梅谷郡守。竝各街庄長。州協等十餘名。首由國口街長。開會敍禮。後入下記協議事項二項。一、關宜蘭濁水溪入道措置工祝賀會開催。二、宜蘭孔子廟改築。議至三時頃閉會。

員林

豫防流腦

員林郡警察局。鑒及臺中市及州下數郡。發生腦膜炎。期絕對不使之流入郡下。欲徹底的豫防。近將對全郡民。施行豫防注射。對來十九日。將赴彰化媽祖到北港進香之參加行列者。決於出發前。命其受注射並命要使用避口布云。

家政學院

員林金凰山寺住持。街方委員部伕道氏。自數年來。鑒及員林地方女子。畢業小公學校後不能進入高女者。年々激增。又乏家事指導所。及自小學校移轉後。欲將該寮校舍。利用爲家政學院。後因女公。被折爲道路。尙未改築。留校舍暫充女公。故延至而今。近將該宋。擬出於當局研究。而各界亦多希望其實現云。

派宿地鎭

郡下埔心庄埔鹽警察官吏派出所宿舍。由保甲民寄附金于現改築中。去十五日午後一時。在同所舉地鎭式。

龍潭

茶業礎商

大溪郡龍潭庄茶業礎商會。十五日午後一時。開於龍元宮。出席者百三十餘名。來賓有臺官。及其他茶業關係者。多數列席。是日礎商事項。一、春茶製造種類。二、製茶講習會並競技會開催。三、摘採改善及其摘採貸金。四、本年度變更新茶園獎勵。五、茶苗發成委託。六、茶園品評會開催。七、茶園綠肥獎勵。八、製茶販賣改善。

國講發會

龍潭國語講習所。善習由會永松陳登榜南氏。極力蒐集結果。十六日午後七時。在龍潭公學校。乘發會式。

嘉義

考試乙巡

臺南州今回乙種巡查之募集試驗。諸嘉義廳下一市六郡之志願者。定十八日午前八時。在嘉義市公會堂開試。聞今回之志願者頗多云。

奉讀詔書

嘉義市內各日臺中小公學校。因四月十六日皇太子殿下。臺啓紀念作展。是日午前九時起。各舉式奉讀御詔書也。

上映活寫

本社主催滿洲國皇帝陛下。揭幸東京。御滿遊之光景活寫。十六日午後七時起。在嘉義公會堂後庭上映。招待一般之讀報人士觀覽。其人氣頗盛。

會事

▲大同促進會。本日午後七時在太平町大同講座。舉役員就任式。及役員總會。此後欲進出東海岸及中南北部。作時局講演。鼓吹大亞洲大同團結精神。役員決定總理謝龍濶。總務林啓清。謝廉清。高樹發。幹事長周合源外役員數十名。

人事

▲萬華許建裕氏。京大畢業後。此回奉職于新京北大街。滿洲中央銀行調查課。
▲既報臺北市內永樂町李義合李藤樹氏之三男。去十四日午後。舉行葬式。是日會葬紳商學各界會葬者。凡三百餘名。
▲汐止事業家殷天送氏。十五日便船。歸自內地。
▲斗六郡下海子埔公學校長。內田實氏。十六日忽接鄉里靜岡之同氏嚴父危篤電報。即日束裝。以便歸鄉省看護。行程豫定一箇月間。

商況（十七日）

米況

正米市況前場

▲二期蓬萊米

	當限	中限	先限
中		一〇、〇八	一〇、一二
不中		一〇、〇七	一〇、一一
		四車	一六車

▲二期在來米

	當限	中限	先限
中		一四、六四	
不中		[illegible]	
		九車	

大阪期米前場

	寄	引
四月	二九、七〇	二九、九〇
五月	二九、八〇	二九、八〇
六月	二九、七九	二九、九〇
七月	二九、八七	二九、九七
八月	二九、八八	二九、九八
九月	二九、八九	二九、九九
十月	二九、九〇	二九、九八

東京期米前場

	寄	引
四月	二九、七〇	二九、九〇
五月	二九、九〇	二九、九〇
六月	二九、七二	二九、九八
七月	二九、八五	二九、九〇
八月	二九、八五	二九、九〇
九月	二九、七二	二九、九〇

神戶期米前場

	寄	引
四月	二八、八二	二八、七〇
五月	二八、九〇	二八、六八
六月	二八、六六	二八、七二

株式

大阪長期前場

銘柄	寄	引
大株	九三、八〇	九三、四〇
同新	九〇、〇〇	九一、〇〇
大株	九二、三〇	九二、三〇
同新	九〇、四〇	九〇、六〇
東紡	一四五、九〇	一四五、八〇
鐘新	一二一、九〇	一二一、七〇
同新	一二五、〇〇	一二四、八〇
日紡	七一、五〇	七四、五〇
郵船	[illegible]	四九、三〇
同新	四八、三〇	四八、〇〇
商船新	一三、一〇	一六、三〇
日魯	九四、一〇	九四、二〇
帝人	六一、九〇	一二八、三〇
同新	一二三、七〇	一二三、六〇
日石	七五、六〇	一〇八、〇〇
同新	一三八、七〇	一四五、〇〇
北炭	一四五、一〇	六一、五〇
同新	三八、〇〇	[illegible]
宇治電	四二、八〇	四二、八〇

東京短期前場

銘柄	寄	引
東新	一四五、八〇	一四六、四〇
同新	九〇、八〇	九〇、〇〇
鐘新	一二〇、五〇	一二一、九〇
同新	一二三、八〇	一二三、九〇
帝人新	七一、九〇	七二、〇〇
東レ新	七三、五〇	七三、五〇
日魯	六三、三〇	六三、六〇
北炭	六二、九〇	六二、九〇
三菱	[illegible]	[illegible]
日石	三八、九〇	一一六、五〇
日產	九六、二〇	九六、五〇
鋼管	一〇四、七〇	一〇五、三〇
人肥	四五、三〇	四五、二〇
東電	四七、二〇	四七、九〇
日電	五四、八〇	五四、九〇
郵船新	一六、二〇	[illegible]
日航新	五七、五〇	[illegible]
麥酒新	三九、八〇	三九、九〇
淺野新	一九、四〇	[illegible]

東京長期前場

銘柄	寄	銘柄	寄
鐘紡	一三一、三〇	同新	一二五、一〇
日清新	六三、五〇	片倉	二一、四〇
帝人	一二七、九〇	同新	一七二、二〇
日絹	一三二、九〇	同新	一〇九、四〇
東レ新	七二、七〇	洋モス	四五、六〇
帝麻	四八、〇〇	東電	四六、六〇
日蓄	七四、八〇	同新	五六、五〇
鹽水	三〇、五〇	臺拓新	四九、〇〇
帝蓄	五八、九〇		
日鑛	一二三、一〇	日產	九四、六〇
日石	三八、六〇	同新	一四、六〇
東株	—	同新	一四六、三〇
三菱重	二九、三〇	石川島	五八、〇〇
新潟	七五、四〇	日立	一〇二、六〇
北炭	六一、九〇	九炭	九九、一〇
三菱	三三、七〇	同新	二五、七〇
三菱	一一三、八〇	同新	六二、三〇
日鐵	六三、三〇	同新	三三、〇〇
日魯	一〇一、四〇	日魯新	八九、六〇
同新	四三、一〇		

東京銀行實株

銘柄	値	銘柄	値
日銀	一五二、〇〇	同新	一三三、〇〇
正金	一二〇、七〇		
臺銀	七八、二〇	同新	一八、六〇
朝銀	七六、〇〇	同新	一五、七〇
興銀	九〇、三〇	同新	二三、六〇

銘柄	値	銘柄	値
鐘紡	七二、〇〇	同新	四二、二〇
人肥	四五、八〇	同新	二五、六〇
臺家	一九〇、〇〇	秋木	五九、〇〇
滿鐵新	二六、三〇	鬼怒新	一六、八〇
同新	二五、二〇	大同	四一、一〇
東邦	五八、二〇	火災	一六、〇〇
王子新	八六、〇〇		
合油	六五、一〇		
日魯	六一、六〇	同新	一七、三〇

紐育株式

スチール株　三三弗
アナンダ株　一二弗四分三

公債

東京國債

	寄	引
甲號五分利	一〇三、〇〇	一〇三、一〇
特別五分利	一〇三、五〇	一〇三、五〇
第二五分利	一〇一、四〇	一〇一、四〇
第三五分利	一〇二、〇〇	一〇二、〇〇
第一四分利	九八、七〇	九八、七〇
第二四分利	九八、七〇	九八、七〇
二八年五分利	一〇三、五〇	一〇三、五〇
滿洲公債	一〇一、四〇	[illegible]
郵便五分利	一〇二、二〇	一〇二、二〇
米貨	八五、〇〇	八五、〇〇
同五年利	一〇一、〇〇	一〇一、〇〇
四分利仏貨	八四、〇〇	八四、〇〇

爲替

外國爲替前場

	寄	引
對英	一志二片八分七	[illegible]
米貨	二八弗二分一	[illegible]
英貨	二八弗九分一	[illegible]

神戶對外爲替

	寄	引
對英	二八弗六分三	二八弗六分三
同	二八弗六分三	二八弗六分三

	寄	引
同	二八弗二分	二八弗二分
同	二八弗二分	二八弗二分
同	二八弗三分	二八弗三分

肥料

神戶豆粕

▲前場

	寄	引
五限	四、六三	四、六八
同	四、六五	四、六六
同	四、六五	四、六八

シカゴ小麥

	寄	引
五月限	一弗二仙八分五	[illegible]
七月限	一弗二仙二分	[illegible]
九月限	一弗二仙二分	[illegible]

砂糖

玖馬

實物　二仙三五

爪哇

	値
近着	五盾九二仙二分
四月積	五盾九二仙二分
五月積	五盾九二仙二分
六月積	五盾九二仙二分
七月積	五盾九二仙二分

大阪砂糖

	値
三温（B）	一四圓六〇
分蜜（M3B）	一五圓八〇
精糖（曙）	一九圓四五
同（富士）	一九圓五五
同（日）	一九圓五〇
耕地白糖（A双）	一九圓四五

銀塊

大阪淸算

▲前場

	寄	引
四限	一〇五、三〇	[illegible]
八限	一〇九、六〇	九七
四限	一〇五、二〇	[illegible]
七限	一〇八、五〇	八五
九限	一〇〇、五〇	九七五

	値
倫敦現物	三〇片六分
同先物	三一片六分
紐育現物	六七仙四分三

絲況

大阪綿絲

▲前場

	寄	引
四月限	一九七、一〇	一九六、七〇
十月限	二〇〇、〇〇	二〇〇、四〇

大阪棉花

▲前場

	寄	引
四月限	六二、〇〇	六二、〇〇

大阪人絹

▲前場

	寄	引
四月限	六三、〇〇	六一、九五

橫濱生絲

▲前場

	寄	引
九月限	六一一、〇〇	六一二、〇〇

臺灣日日新報

本日夕刊共十二頁

發行兼編輯人　發行所　臺北市榮町　臺灣日日新報社

試驗期迫る　必携必讀必勝傳授　三大受驗雜誌五月號　大明堂發行

文檢受驗就職準備指導雜誌

文檢受驗生

文檢受驗試問題豫想答案構成號　五月號　定價四拾錢

高等普通文官試驗受驗就職準備號　高文受驗手帖　特報　高文豫試年問題

受驗生

文檢春秋　檢定入學就職準備指導雜誌　五月號　定價卅五錢

教員檢定受驗就職準備號

教員受驗生

教員受驗就職準備指導雜誌　五月號　定價參拾錢

全國書店で發賣中　師範二部問題速報

大明堂發行

橋本忠夫監修

假名發音附

標準獨和辭典

内容見本贈呈

新刊發賣　特價提供

獨逸語の簡易化　本辭典の特色

本書の前には最早獨逸語に難解なし

總紙數八二〇頁　特價金參圓　送料十二錢

發行所　東京本郷　南江堂

最も優秀な粉歯磨として壓倒的の御愛用を得る…

仁丹ハミガキ　クリーム色美麗　大袋十錢

フケ拔毛にフケミン

本社出版圖書目錄

書名	定價	送料
臺灣全島圖（六十分一）	一部　金五十錢	六錢
臺灣全圖（四枚組）（五十分一）	一組　金貳圓	一組十錢
臺北市街圖（番地入）	一枚　金五十錢	四錢
臺北州管内圖	一枚　金壹圓	十錢
家庭通信小學校簿	一冊　金十五錢	不要
官衙公署人事撮要	一冊　金貳圓	不要
南洋叢談	一冊　金壹圓	二十錢
メートル法のかゞみ	金二十錢	不要
阿片通帳	百冊　金一圓五十錢	不要

發行所　臺灣日日新報社

日本海海戰と將來の大海戰

醫師の濫造と質の低下　入澤達吉

話し方研究座談會

隨筆

誌上公開演説大會　選者　關未代策

公娼廢止後に來るものと其の對策　赤神良讓　市川房枝　肝付兼英　草間八十雄

▲近代社會の性的生活
▲敢て政府當局に建言す
▲散娼の跳梁に拍車
▲賣笑婦の各種動作と取締

最近の男女問題の種々相

次代の日本を指導する新しい力　矢吹慶輝

賞讃を喜ぶ人間の心理　河口愛子

何の爲めの學問ぞ　加藤咄堂

予報　全國青年雄辯選手權大會　愈迫る！

雄辯　五月號

▲私の感心した人の名スピーチ
▲テーブル・スピーチ模範三例
▲私は斯うして雄辯を練習した

花形選手一人一話集

博士論文うらおもて

東京港と中央卸賣市場

米國歴代大統領の私的生活

定價五十錢　東京市小石川區音羽町　大日本雄辯會講談社　振替東京二九三〇

小說　その流域　賀川豊彦

蔣介石論

前垂將軍　竹田敏彦

東の先驅者　山中峯太郎

都會の虹　濱本浩

満洲國見聞記

野村海軍大將と語る（一問一答）

社會時評　清澤洌

映畫界四方山話

河合武雄自叙傳

警察署長座談會

揚水ポンプとトーハツ　陸用發動機

三菱モートル

密封ベアリング附　各馬力在庫豊富　型錄贈呈

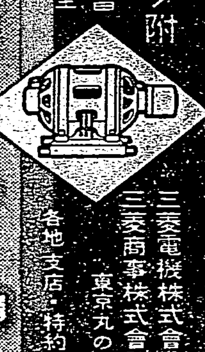

三菱電機株式會社　三菱商事株式會社　東京丸の内　各地支店・特約店

濕布にエキホス

感冒、肺炎、扁桃腺炎
咽喉痛、氣管枝カタル

神經痛、ロイマチスの疼痛、打撲痛、肩凝
捻挫、筋肉痛に對し、從來の液狀濕布に優る消炎鎭痛劑として賞用せらる。

御注意

製造元の責任原封品を御購求願ふ

大罐よりの分賣を受くる時は、屢々効力減弱せる粗品を入手せらるゝことあり。必ず「原封品」と御指定を願ふ！

〔包裝〕　一〇〇瓦　二五〇瓦　五〇〇瓦　一〇〇〇瓦

發賣元　株式會社武田長兵衛商店　株式會社塩野義商店

製造元　二巴合名會社（大阪市東區道修町）

35—139（O）

●頭痛にノーシン！

なぜ福助は強いか

（福助足袋原布の强力試驗）

同じ足袋でも
安足袋と福助とで
原布の强さが
之位違つて居ます

（安足袋原布の强力試驗）

實驗報告―經糸十粍、幅二・五四糎に斷つた安足袋のキャラコ布に十五瓩の力を加へると破れて了ひましたが同じ大さの福助足袋のキャラコ布に三十瓩の力を加へてもビリッともしませんでした。分解鏡でその理由を調べて見ますと、同じ二・五四糎の布幅の中に、安足袋の方の經糸は七十六本しかありませんでしたが、福助足袋の經糸は百十五本もある事が判明致しました。

福助足袋株式會社原料試驗室

福助足袋

あなたの胃腸病これで解決

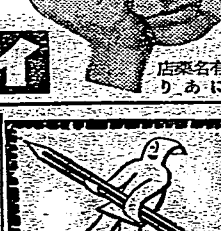

イノール

鐵道受驗就職

公告

清算人　安保忠毅

大阪商船　基隆出帆

近海郵船　基隆出帆

辰馬汽船出帆

大連汽船　基隆出帆

官治萬能の思想を改めよ 地方自治に依る當然の歸結

一

今秋に迫る地方自治制の實施につき、本日から三日間地方長官會議が開かれ、新制度の趣旨徹底並に今後の對策につき訓示、指示、地方長官側の意見提出等がある筈だが、其の他について意見が行はるる順序と聞く。新制度の趣旨徹底と公民的訓練の必要とについては今日まで既に論じ盡されて居り、之を如何に實際問題として地方で實現さすべきかが殘された問題である。それ等の點に就て地方長官がどの位の決心と用意と自信とを持ち合せてゐるか、吾人は今後の實況について興味を持つて待望いたしたく思ふものである。

二

次に來る問題は、今秋十一月末に全島一齊に行はるべき選擧の取締方針如何である。之について一部では取締を大いに寬大にし氣持ちよく選擧をやらせようとの事にもなつてゐると傳へられるが、果して如何なものであらうか。然らばと思ふと取締の局に當る當局方面では、臺灣で初めて行はれる選擧を殊更寬大にして買收や利益供與の誘行や選擧等の不正行爲を見のがす樣な事があつては、臺灣の選擧界に培ふ事にもなるので度の過ぎた寬大な態度は斷じて不可であると確信してゐる。

三

これは既に尤もな主張であつて内地に見てゐる樣な選擧の弊害を會議の根を此島に蔓らせる事でもあり吾人大衆の名において斷乎反對せねばならぬ事柄と思ふ、さりとて全く嚴格に過ぎ、自由な選擧權の行使を阻むことになつたり、選擧そのものを不愉快なる事の樣に考へさせてもいけない。その邊は適宜宜しきを制し、臺灣の民度に適した取締方針の決定が望ましく思ふものである。

四

何ほ此の場合、地方長官として特に考へて置かねばならぬ事柄は既に地方に自治を許し民意の暢達する途を開いた以上は、官の意思は直に法律であり掟である、民衆は無條件で之に追從し之を遵守すべしと言つた風な官僚主義一本調子の態度は少くとも今後は許さるべくもない。即ち地方官は、有要に耳を傾くるは勿論のこと無要にも聽いて民意の有る所を察しつつ徐ろに地方行政の大綱を執つて行かねばならぬ次第だ、之を端的に言ふならば、今後の地方行政は可なり煩さくなり又複雜化して今迄の樣に一方的に思ふ樣に行つて行くといふ事は困難にならねばなるまい。

五

この事實は、ソレだけ民權の伸張であつて此の事あるが故に地方自治の途も開かれるのであるから之を煩さく思ふ筋合では毛頭ない、又之と同時に地方長官としては、在來の樣に何でも總督府の意見を聞かねば手が出せぬと言つた中央集權的の考へを改めて、相當範圍まで思ひ切つて地方分權の實を擧げ得る途を開かねばならぬる、之は地方自治の新制度に伴ふ當然の歸結であるのだから總督府側においても此點につき善意を以て進んで地方分權の實を實現さすべく努力せねばならぬであらう、之を要するに、今度の地方長官會議くらゐ茲に、官治萬能思想は當然改められ、民意に聽く行政上の手心が頗る重大性を持つに至ることを考慮し、選擧の新政をも多々益々意義あらしむべきであらう。

獨逸問責決議案 滿場一致可決さる

丁抹のみ棄權し 十三ケ國代表賛成

【ゼネバ十七日發電通】十七日聯盟の特別理事會に於て獨逸問責決議案は採決の結果丁抹のみ棄權し十三ケ國代表此れに賛成し結局滿場一致で原案通可決した

問責決議案の内容

【ゼネバ十六日發聯合】ラヴァール佛外相が提出したドイツ問責決議案の内容は左の如し

一、ドイツ政府は三月十六日に採擇した軍備に關する法律を施行する權利なく、右はヴェルサイユ平和條約に違反するものである

一、平和條約廢棄に關するドイツの一方的行爲は聯盟の機構内に於て重要諸問題を解決せんとする三月三日の英佛交渉に背馳するものである、從つてドイツ政府は國際的國家團體の成員として義務を怠つたものである

一、依つてフランス政府は聯盟理事會に對し委員會を任命し原則として聯盟規約をより有效に適用する方法並に國際規約侵犯國に對して執るべき經濟的財政的手段を攷究せしめん事を要求するものである

決議案は修正付で採擇か

【ゼネバ十六日發電通】英、佛、伊三國代表は十六日午後六時理事會散會と同時にステーム・ローラー工作を開始しドイツ問責決議案通過のため小國側へ諷從に努力を加ふべく努力してゐる、然しデンマーク、ポーランド、スペイン、アルゼンチン、チリーの代表はドイツの意見にも同情を示してゐるが英佛を相手取つて決議に正面から反對は困難で高々修正希望申出に依り妥協緩和を圖る位が出たらうと見られ、決議案は小修正付で十七日理事會で採擇される見込である、ドイツ側が何と批判しようともフランスの硬論をここまで引下ろしたサイモン英外相の努力は一般に認められてゐる

決議案の直接提出 獨逸は極度に憤慨

聲明の條約參加も取消さん

【ベルリン十六日發聯合】ラヴァール佛外相が十六日獨逸問責決議案を聯盟委員會の手を經ず直接理事會に提出した事は各方面に多大の衝動を與へてゐるが、殊に獨逸側ではラヴァール外相の此の措置に憤慨し政府筋では嚴に聲明した不侵略條約並に空軍援助條約參加を取消すかも知れないと唱ふ強硬な態度を披瀝してゐる

五國代表は表決棄權か

【ゼネバ十六日發聯合】聯盟特別理事會は十七日午前十一時より開會、佛代表ラヴァール外相提出に係るドイツ問責決議案を表決に附する段取りであるが表決に際してはドイツ關係を考慮するポーランド、デンマーク兩國代表並に米大陸の三理事國アルゼンチン、チリー、メキシコ三國代表は棄權するものと觀らる

ゆうべ鐵道ホテルの盛宴（起てるは中川總督）

吉田茂大使 藏相を訪問

【東京十七日發】特命全權大使吉田茂氏は十七日午前十時半官邸に高橋藏相を訪問し歐米特派中の視察の結果を詳細報告した

松田文相、東大を視察訓示

【東京十七日發】松田文相は來る二十二日東京帝大を視察することになつたが、同日は東大教授に對し國體明徵に關する訓示をなす筈

議會の苦心に―― 感謝且つ慰勞

總督、長官、局長らを招いて 臺北商工會の設宴

豫算案を無事成立せしめて歸臺した平塚長官、岡田財務局長等を迎へ臺北商工會では恒例によつて十七日午後七時から鐵道ホテルに於て感謝と慰勞の宴を催した、來賓は

中川總督 平塚長官、岡田氏をはじめ各局長等四十餘名會員は木村副會長はじめ六十餘名定刻一同席に着席して開宴、デザートコースに入るや木村副會長起立して中川總督並に平塚長官に[illegible]統治の實績を顧みて總督、長官に對し深く敬意を表するものである、本年度の歳計については總督の御苦心が閲所に伺はれるが愈よ決定になる迄には平塚長官、岡田局長の御苦心は一通りではなかつたと拜察するもので本年度議會に於て臺灣の問題が論議されたことは稀れでこれを切り拔けて豫算を完全に獲得した當局の

御努力に [illegible]感激の念を禁じ得ない、本年度の豫算は一億二千[illegible]萬圓で本島の歳出としては實に臺灣四十年間の最高額であり而も借入金によらず[illegible]收入によつて編成し得たことは臺灣の富力の增進の反映とは云へ同慶に耐へない、この巨額の豫算に含まれた新規事業は枚擧に遑なしであるが第一は何んと云つても地方制度の改正でありこれは臺灣統治上に新生面を開くもので總督の御自信を覺えさせねばならぬ、次に始政記念博覽會で臺灣大躍進の縮圖であり又一面臺灣の將來に向つて

新生命を 吹き込むものであり臺北商工會に於ても當局の御趣旨を體し及ばず乍ら之が成功を期して居ることは[illegible]とするところである

とて熱帶產業調査の重大意義を認へ滿洲航路、フィリッピン航路、上海航路の開始、基隆外港の築造、臺北基隆間鋪裝、臺北市區改正、都市計畫法の發布、國立公園計畫、醫科大學開設、商工會議所法等臺北市民の最も關心あるものを列擧して

その實現 を叙し又下淡水溪架橋、油田と天然ガス資源の調査、定期航空路開設など[illegible]に感謝の辭を捧げて挨拶をなす、これに對し中川總督は臺灣四十年を迎へるに當り我々は一視同仁の御聖旨を奉體して地方自治制を確立し更に内に省み、外宣揚に資せんため博覽會を開催し、又臺灣の特殊地位に鑑みて熱帶產業調査會を開き工業臺灣のために各種の新規事業を計畫した、これ皆臺灣四十年の意義ある記念である、各位の御協力を得により以上その効果を擧ぐることを得る[illegible]

平塚長官 に對し[illegible]として六十七議會は全く稀れなる議會であつた、爆彈動議の跡始末をはじめ米穀問題等重要問題山積して一月二十二日再開と共に全く見透しがつかなかつた程複雜してゐた、この間にあつて自治制を含む臺灣豫算が提出されたので二月十四日衆議員を通過する迄又三月二日貴族院第六分科會に於て曙光を認め同五日豫算總會、九日同院通過迄全く氣が氣でなかつたと苦心の跡を述べ、要するに自治制度は皇道の擴充強化にあり、その運用は島民の雙肩にかかる重大義務であるとし、これによつて

對内外的 に臺灣の[illegible]化を實證するものであるとなし又米穀法案は[illegible]不成立であつたが[illegible]努力を希望すると挨拶あつた[illegible]を詳述して挨拶となし[illegible]散會した

けふから三日間 地方長官會議

第一日は總督と長官の訓辭

地方長官會議は十八日午前九時より三日間督府會議室に於て開催されることになつた、地方から出席者の事故者は一名もなく野口臺北、西內海新竹、日下臺中、今川臺南、西澤高雄の五州知事、政所花蓮港、本間臺東、大野澎湖の三廳長八地方長官全部の顔が揃ふことになつてゐる、改正制度が生れ出づるまでの前二回の長官會議は問題の

重要性 と問題の前途に對する見透しがつかなかつたことによる複雜な事情のために努ひこれが會議に反映して一抹の暗影を宿してゐたが、今回の會議はこの重要懸案を始め地方的懸案の大部分が解決してゐるから、從來の會議に比して一段の明朗さを加へるものであらう、會議の劈頭中川總督のなす訓辭の要旨は始政四十周年を迎へ清新なる氣分を以つて、施政の兩端に努力ありたい、敬神尊皇の念を涵養せしめると同時に國體本義の明徵、官紀振肅、改正制度の主旨と指導上の注意、米穀問題等で引續き長官

訓辭が 行はれる、これは總督訓辭を敷衍し各項目を擧げて述べることになつてゐる、會議第一日は總督及び長官の訓辭と、小濱內務局長の改正制度要綱、石垣警務局長の選擧取締要綱について說明があり、第二日は指示事項、注意事項、諮問事項、第三日は前日に引續き諮問事項の答申と懇談事項で午前中で終る見込みである

西南各地に於いて 經濟工作を進めたい

南支から歸つた服部參謀談

南支の情勢を視察して此程歸任せる臺灣軍參謀服部少佐は對日一般情勢に關して次の如く語つた

福州、廈門等對岸各地に於ける對日感情は今の所稍好感を寄せ親日態度を見せてはゐるが此の表面的事象のみを以て幻惑されてはならない、綿布の如きも僅かではあるが輸入するやうになつたし、日本商品も漸次市場に出て、或は省政府の役人も

日本語 を話せる者を配してゐる等幾らか親日態度の片鱗が表面的には見えるが、少し大きな親日工作の具體的問題に關してはそれが政治的問題たると經濟的問題たるを問はず稍遲依然たるもので、何等解決の跡を見せてゐないし、又その誠意の程も疑はれるやうな狀態で何等見るべきものがない、福州、廈門と汕頭との對日態度に付いては表面的には同樣に見えるが仔細に考察して見ると根本的に非常な懸隔がある、それは要するに中央と西南派との對日態度の相異であつて、西南派の親日工作の

將來に は大いに期待する所があると思ふ、日支の國民と國民とはもつと積極的に經濟的に相提携して行く必要を痛感する、而して將來經濟的に提携する上に於て西南各地にその工作を進めて行くべき事を考慮すべきだと思ふ、殊に臺灣總督府當局者の南支各地の視察に對しては期待する所も大きいのであるが、一局部的に限られないでもつと廣く聯絡を開いて各方面の情勢を觀察し、居留民等の意向も汲取るべきだと思つてゐる

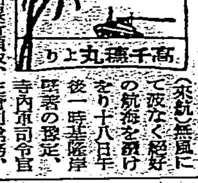

（來航）無風にて波なく絶好の航海を續けをり十八日午後一時基隆岸壁著の豫定、寺內軍司令官、中根三和銀行頭取、佐野同常務、赤石選月顧問、北島拓務省殖產局長、古河古河鑛業理事、小高代議士、飯田造船鐵工所專務、松澤日石鑛務課長、荒島參大教授、柏木日本食料工業支店長、大分新聞視察團の諸氏外多數一同皆元氣（十七日著無電）

人事

▲[illegible]局長明段 十七日午後九時四十八分官民多數の見送りを受け高雄に赴任

▲大藏[illegible]局長 一七日[illegible]來北（日の丸館）

▲[illegible]原達太郎、山田甚[illegible]、星野榮義、井上長盛[illegible]（大阪米穀商[illegible]）[illegible]丸館に[illegible]來北へ

當分無期限に 銀積出をなさず

上海外銀組合が 好意的の援助

【上海十六日發電通】當地外國銀行組合臨時總會は十六日午後五時よりバンド十八號チャータード銀行で開催、英、米、日、佛、伊、蘭、白、獨各國二十餘銀行代表者參集し、去る十四日宋子文氏の懇請に依り組合幹事銀行代表者が支那の通貨危機切拔けに好意的援助を與へる旨約束した件を附議し約一時間半協議した、日英側銀行は既に十五日下打合せをなし支那の健全通貨策にモーラルサポートを與へる事に意見一致してゐるので總會にても右趣旨に反對するものなく滿場一致支那の危機克服に好意的援助を與へる事に意見一致し銀行の提出した原案「向ふ三月間外銀は銀の搬出しをなさず」に對し期限を切つては不安を增すとの理由で「當分無期限に銀の搬出しを行はず」と修正可決し完全な申合せをなした、唯問題となつたのは宋子文氏の資格問題で彼一個人として援助を求めたものならば援助の必要ありやとの疑義も現はれたが結局その實務力より見て支那政府、支那銀行を代表するものと認めることとなつた

五委員會を 國民同盟が特設

きのふ全體會議で

【東京十七日發】國民同盟は十七日午後一時より本部に全體會議を開き新政策樹立のため左の五委員會を特設するに決定した

一、政治機構問題委員會 委員長 井上剛一

二、選擧制度委員會 委員長 古屋慶隆

三、財政稅制及び金融委員會 委員長 小山谷藏

四、外交及び軍備委員會 委員長 中野正剛

五、米穀蠶絲及び肥料問題委員會 委員長 山道襄一

政府部内に 兩意見

兩官制案の御諮詢問題

【東京十七日發】内閣審議會及び調査局官制案を樞密院に御諮詢奏請の手續を執るや否やの點は來る十九日の定例閣議にて決定されることとなつたが、この點に就ては閣内にも兩論あり、政黨出身の閣僚側は寺内閣當時の外交調査會ですら官制を樞密院に御諮詢奏請の手續を執らなかつたとの先例に鑑み奏請の手續を避け、任用令改正委員會の例によると言ふに留めんとし、これに對し後藤內相等は政府自ら內閣審議會及び調査局の設置を重要國務と認むるとの建前を表明するため兩官制とも御諮詢奏請の手續を執るべしと主張し、これに對し岡田首相としては何れも有力であるが樞密院關係を顧慮し官制案も御諮詢奏請の手續をとりたい意向で、一兩日中に吉田書記官長を通じて樞府側の意向を聽取せしめその結果兩官制案とも御諮詢奏請の手續を執ることになるものと見られてゐる

濠洲から日本に 商務官を派遣

五月聯邦議會で決定

【東京十七日發】十七日在シドニー村井總領事より外務省に達した報告に依れば、濠洲聯邦政府東洋貿易諮問委員會は日濠貿易の進展を期として日本に對し商務官駐剳を決定したが、商務官の駐剳は昨春レーサム外相の來訪當時既に原則的には決定した事實であるから五月の聯邦議會の正式決定を俟つて日本に新商務官を派遣設置すべき點を最後的に決定し通告されるものと確信せられるに至つた

中南米各國の 日本品制限措置

我國は輸出統制策を確立

【東京十六日發】一兩年來驚異となつた日本商品の進出に對し中南米各國は漸次輸入制限を強化せんとする傾向あるので、わが政府當局は成行を重視し輸出統制により各國の輸入制限を緩和すべく外務、商工兩省及び關係民間團體との間に輸出統制策確立の協議を進めてゐるが、外務省に達した報告によると中南米各國の邦品制限措置は左の如くである

△キューバ 昨年九月日本品に對する關稅引上を行つたが本年一月に至り通商條約を廢棄した

△サルヴァドル 昨年六月關稅改正を行ひ日本品に對し十割の最高稅を課することとなつた

△ハイチ 昨年八月以來日本品に對し屢々關稅引上を行つた

△コスタリカ 日本製の綿布、人絹類の輸入を防止すべく目下その措置を攷究中

△グアテマラ 本年二月頃より本邦品に對し高率の關稅引上をなすべく目下考慮中

△ペルー 昨年十月日秘通商條約を破棄し邦品に對する制限措置を考慮中

△チリー 數回に亘り關稅引上をなし昨年末より邦品の輸入を制限してゐる

△アルゼンチン 嚴重な輸入制限を實施してゐる

△ブラジル 陶磁器、ボタン、電球等の邦品の輸入を制限するとともに嚴重に爲替管理を實施してゐる

△ウルグワイ 昨年十一月輸入管理を實施し爲替管理を行つてゐる

△コロンビア 千九百三十一年來爲替管理を實施し昨年十一月通商條約を廢棄した

△エクアドル 昨年五月以來綿布、絹織物等に對し暫定的に輸入制限を行つてゐる

大田大使新京に 立寄る

【新京十七日發】歸任の途次新京に立寄つた大田駐露大使は十七日正午南駐滿大使を官邸に訪問、將來の日、滿、ソ三國關係に就き協議した

有吉公使 歸國の途に

【上海十七日發電通】汪精衞氏その他國民政府要人に最後の別れを告げ同時に日支懸案につき汪氏と折衝した有吉公使は十七日午前七時二十八分發歸國した

日露漁業條約 改訂豫備交渉

【モスクワ十六日發聯合】モスクワ駐劄代理大使酒句秀一氏は十六日午後外務人民委員部に極東部長カズロフスキー氏を訪問し日露漁業條約改訂に就き第一回の豫備交渉を遂げた、同豫備交渉は來月末迄續行されるものと觀られてゐる

大日本農會表彰の 農事功勞者

臺北州下の農事功勞者で本年度大日本農會表彰を受ける者は左記五名と一組合である

△茶業敎育功勞者 七星郡內湖庄石湖 魏成根

△農事敎育功勞者 淡水郡淡水街興化店 小栗呈三

△愛國婦農功勞者 新莊郡五股庄觀音坑 陳石溪

△產業功勞者 文山郡深坑庄木柵 張福堂

淡水郡三芝庄 盧根德

△模範農事組合 七星郡士林街三角埔部落組合

寺内軍司令官 けふ歸任

軍狀奏上並に國防會議出席のため上京中であつた寺内軍司令官は飛松副官帶同十八日基隆入港の高千穗丸で歸任するが基隆からは自動車で歸北の豫定

入佐臺中郵便局長 退官して放送局入

臺中放送局放送部長に

臺中郵便局長入佐辰次郎氏は近く退官し放送協會臺中支部長に就任近く開局される臺中放送局の放送部長として勤務し臺島町二等郵便局長を兼ねることに決定してゐるが氏の後任としては遞信部庶務課人事係長の[illegible]田藏次氏が榮轉する模樣である、なほこれに伴つて遞信部に於ては判任級の小異動が行はれ何れも近日中發令の筈である

シナチク

一年の半分は東京で暮す中島主計課長、今年は持つて行つた豫算案が殆ど九九％の好成績なので意氣揚々の凱旋だ、その翌日、財務局長室や主計課へは所謂通過御禮？といふニコく顔が入替り立替り、イヤ賑かな事▲甚曰く一吾々は臺灣では査定當局だが東京にゆけば要求當局に早替りするさて豫算の折衝には仲々コツがあつてね、相手がいき者だから理詰ばかりでもいかない、理窟を通しても豫算を通して貰はねば何にもならぬのでその邊の要領に隨分苦勞する一番[illegible]事件等關係のもので臺北市尹勅任の如きも隨分ネバツたが閉められた▲又一部の人は非常時局とか軍事關係にバツクがある要求なら一も二もなくパスするだらうと思つてゐるやうだが仲々さうは問屋で卸して呉れない、[illegible]事業などとも局長と其最後のギリギリ迄頑張つたんだが殘念ながら殘された次第だ▲然し今年は從來の懸案で相當難物視された大物が揃つて頭を出した點でこの點皆の中の保險物が一掃されたやうな快さを感ずる…サテ來年は？、財務役は辛いョ、讃つた御馳走は人に食はして貰ふ間もなく次の御膳の心配だ

嘉南塾修了生で 大農村を創設か
目下その方法を攻究中

【臺南電話】臺南州立國民農學校農業塾の第一回修了式は來る二十六日午前十時から同塾内にて行はれるが多大の期待を掛けられてゐる第一回修了生は内地人十名本島人十名計廿名で本島人の大部分は各自土地を有し實地に農業に從事し自ら率先して農村指導の大任に當り内二、三の土地なき者の身の振り方に付ては當局に於て考慮中であるが一方内地人修了生に對しては同塾卒業生の輔助指導機關としてこの程創設された師範學校と嘉南大圳組合に於て相當の指導を行ふが修了生これが修了生より成る農業部落結成により新大農村が建設されることとなる模樣で目下當局で種々研究中である

花蓮港の番人 内地を觀光

【花蓮港電話】花蓮港廳下蕃人の内地觀光團は十七日共同丸にて基隆へ向け花蓮港を出發、二十日丸にて内地へ向ふが蕃人一行は三十名、第一班長山本、第二班長ジバルタル、第三班長タイロンウライ各々十名宛で一班となり警務局警察部が引率者となつて東京の外内地主要都市を見學して五月十四日歸臺する豫定であるが全部の觀光蕃人は國語も分るしこれらは話せずとも聞く事には充分理解力を持つてゐるから餘り不自由はしないであらうと

第五海運丸(暴行)事件
きのふ臺南法院で裁かる
檢察官から原審通りの求刑 判決言渡は二十四日

【臺南電話】國際問題を惹起して本島言論界を賑はした所謂高雄の第五海運丸の暴行事件の被告控訴事件は去一月二十九日高雄法院支部の公判廷に於ける上田裁判長の判決を不服として控訴中なりし被告巡査(三)水吉元、(二)被告長(三)中野長一、(二)水下長川崎、(三)卯作(二)に係る不法監禁暴力行爲の第一回控訴公判は十七日午前九時半より臺南地方法院合議部で多野裁判長係松村檢察官關與の下に開廷、被告等は何れも顏貌らしい質素な洋服に端麗を蔽ひ幾分青ざめた面持で入廷、裁判長の訊問に當つては原審所載の通り一々事實を認めて率直に當時の事情を陳述し、審理を終つて後、松村檢察官は被告の犯罪動機に同情の意を表したが、不法監禁を敢へて大體左の通りの論告をなし原審通り本事件の指導者格たる首謀者吸元に懲役二年、仲野、川崎兩名に對し夫々懲役一年を求刑したそれより松田、安里兩辯護人の被告に有利な辯論あつて午後一時閉廷、同判決言渡しは來る二十四日行はれる筈である

この點同情に値するが、被告等出島領海漁撈の漁撈許可書なくして外領海上で密漁したことは勿論又比島巡警に發見された際には當時、當然逃避手段に出づべきであ

巡警へ暴力は 不都合である
松村檢察官論告

本事件に就て比島側では被告等は比島巡警に發見されるやいきなり彼等を縛りあげて海中に放り込んだ、が幸ひ木片に嚙り付いて島に泳ぎ着いたのであつて即ち被告等の行爲を強盗殺人なりと云つてゐる、が被告等の取調べによる陳述によれば巡警等は同船を發見するなり中にはピストルを發射したり暴力手段に訴へた事實あるに反し被告側にあつては巡警等に腕を與へるとか傷付けて送り屆ける際には握手を交した等日本人の態度として恥かしからぬ振舞に出てゐる等のことから見て比島側の此言分は信ずるに足らぬと認める、國際海上では被告等は一に外國近海で逮捕されて處罰に處せられるの權利を侵したとして過重な刑を課せられては船主に對して申譯がないとの責任感からの全く逃走の目的であの行爲に出たのであつて

全島民注視の裡に 怪船長の公判開廷
十七日高雄法院支部に於て 十八日も審理續行

【高雄電話】怪船ジユノウ號船長ジー・デイアリングにかかる船舶法違反事件の公判は全島民注視の下に十七日午前十時より高雄法院支部刑事單獨部第一法廷に於て上田判官係松岡檢察官關與、村田記立會の下に開廷型の如く身分その他の訊問ありて事實審理をなしたが結局終結せず上田判官より海軍の權威者を選び鑑定人を命じこれにより改めて十八日午前九時より審理を續行することとなり午後五時頃閉廷した

表彰さるゝ兩氏

【臺中電話】臺中市櫻子町林榮及同林郡彼心庄長黃聚忠兩氏は來る五月一日大日本農會本部に於て農事功勞者として表彰される事に決定二十六日出發する由

白鷺會の 會旗樹立式

【臺中電話】臺中白鷺會では來る五月五日午前九時より臺中公會堂に於て官民二百餘名を招待、會旗樹立式並に總會を開くが同日午下知事は臨席して同會創立三百餘に對して十周年記念品を贈呈する

マ病防遏の 成績を表彰

【臺中電話】臺中州警務部では昭和八年度より各警察署及び派出所管内毎に各部落を督勵してマラリヤ防遏の外部作業として家屋の周圍や道路に繁茂する樹木等を伐採整理してゐたが本年の成績優良なるものを表彰し其の成績優良なるものを表彰し(括弧内は賞勵金)郡署別成績一等南投郡(七〇圓)△二等彰化郡(六〇圓)△三等大屯郡(五〇圓)△四等員林郡(四〇圓)五等能高郡(三〇圓)
派出所管内別成績△大屯郡大里派出所管内△彰化郡馬鳴山員林△南投郡藍塔新街(各四〇圓)

豫想以上の 好成績現はる
羅東街の計量給水

【羅東電話】羅東街では九年度豫算約二萬圓を以て水道の計量化を計畫し昨年末以來工事中であつたが去る三月竣功、四月の新年度から計量制を實施中である、計量器設置後の水道使用狀態は僅か半ケ月を經過しただけで詳細な數字は判明しなかつたが大體に於て各需要者が著しく用水の節約をしてゐる一方從來無制限に放流されてゐた共用栓の如きも料金負擔者が極度に漏水を注意してゐる爲め羅東街全部から見て水源地の給水量は從來の九と三分の一程度に節約されてをり揚水ポンプに要する電力費の節約は勿論近年給水能力の最高限度を示し猶且つ不足勝ちであつた同街水道を逆に二倍以上の收容能力を生ぜしめた譯でこれ迄水源不足の爲め非常な不便を感じてゐた羅東街中事務所附近の同西北部地域は新しく水道らしい水道の恩澤を受けるに至つた譯で同街當局では豫想以上の好成績に非常に喜んでゐる

嘉義の美人連 "春を、をごる"
二十、二十一日兩日

【嘉義電話】嘉義料理屋飲食店組合では昨年以來從業婦の三味、手踊舞踊等の技藝練習に努め約一年間技藝の練習をして來たが、來る二十、二十一兩日夜六時半から慰樂座で「春を踊るの會」を催してその精進を披露する由、踊手は左の如し
△長唄供奴(菊の)△長唄(歌丸、和敷奴)△長唄末廣狩(舞喜美代、廣太郎)△長唄岸の柳(舞喜久雨、廣大郎、喜美代)△長唄花競(舞まり子、丸代、小艶、千代松、細丸、雛奴)

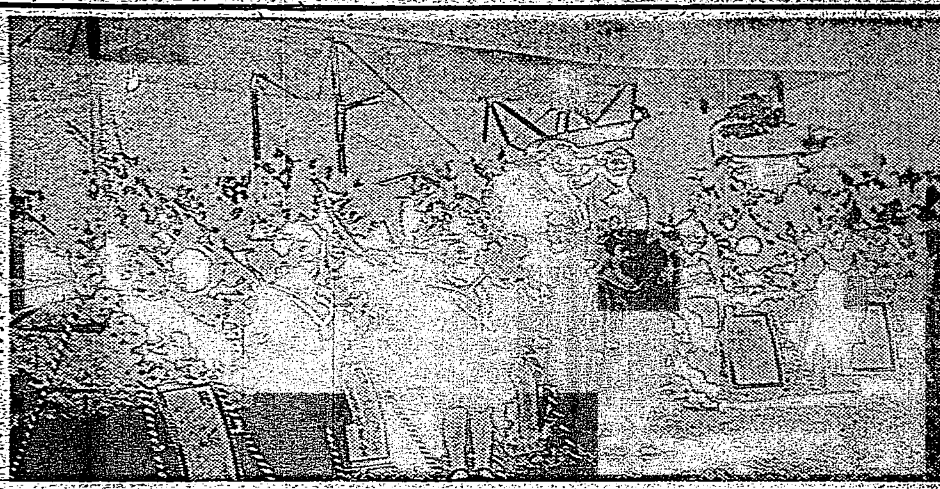

花環に埋る義勇號 中央は佐佐木、要員兩飛行士と寄贈の花環と令孃たち

專賣、學校義勇號 けふ臺北へ歸還
途中宜蘭に立寄つて

【花蓮港電話】東部都市訪問の義勇號、學校號の兩機は十六日臺東訪問後カレワン假格納庫に一夜を明かし同夜は花蓮港少年團夜警の任に當つた、十七日は午前八時試驗飛行の爲め兩機を運ねて街上空の旋廻飛行を試みた後佐世、十八日午前八時花蓮港出發宜蘭に向ひ同八時三十五分宜蘭着一路臺北に歸還する豫定である

飛行隊を視察

【屏東電話】小野大佐は十七日午前十時十四分着列車にて來屏飛行聯隊市内を視察一時五十五分發高雄に向つた

分水して 永康に給水

【臺南電話】新豐郡永康庄では從來飲料水に乏しいので臺南市の上水道の鑑賞が同庄附近を通過してゐるのでこれが分水施設費として約五千圓を計上し、その筋に對して許可出願中であるが同庄では許可あり次第臺南市水道當局に依頼して同庄十七ケ所に給水することになつてゐるが臺南市との給水契約は新化郡新化の前例により一立方米二キロ當り給水する筈である

四萬四千餘圓の 大金が吉野村へ
お百姓さん大喜び

【花蓮港電話】吉野全島大衆におなしみのレッドジャスミンの原料黃色葉煙草本年前收納吉野村の分は去る六日から十二日迄に全部終了したが總目は三萬六千九百三十キロ右總代金は四萬四千二百三十六圓で平均一キロ當り六十八錢三厘であつて表(?)年に比し表年の割にも成績が宜しく各方面にも好成績に報はれたのは本年の豫期以上の成績からみれば何れも豫期以上でこれらが報じられてゐる

衛生當局 神經を尖らす
流腦疑似患者發生で

【臺南電話】臺南州北門郡下北門庄西港仔西八林安然(二)は從來屏東市圍內密地に出稼中なる十日歸鄉し翌日發熱した所二日本醫地に歸鄉し六日後醫師の診察を受けた所流腦患者と判明したので急報に接した北門衛生當局は早速野田警察課長及び清水校醫が現地に出張し患者の容態を採取して目下試驗室で培養中である尚一方十六日夕刻發熱者市内に於ても清水町二の一四八木氏宿舍清水藍の役宿舍中華民國人某氏(?)は去る日發熱已に症狀を宿院に診察を求めた所流腦に似た病狀がある爲より一まづ疑似患者としてこれ又州衛生試驗室で培養中であるから一兩日は十八日午前中には決定の筈であるが發者は十中八九迄は眞性であるが當局ではあらざる模樣であるが當局では市内のこととて萬全を期し十七日後一時より清水町及びその以前同人が宿泊した西門町東西旅館の兩家人に對し保菌調査を行つた

選擧取締講習

【屏東電話】高雄州下岡山、屏東潮州、東港、恒春各郡警察課の選擧取締其他に關する講習會は十七日午前八時から屏東郡役所會議室で開催、總督府から鈴木警務局警部を講師として來屏各郡警察課部百餘名出席午後二時終了した

漁業組合認可さる

【臺南電話】臺南市内と新豐郡下の魚場業者を糾合して産業組合法による漁業組合の設立申請中であつたが四月一日發令された、漁業組合法により組織することになり臺南同漁業組合として來る二十二日午後二時から市役所會議室に於て創立總會を開くこととなつた

小公學校長會議

【臺中電話】臺中州大屯郡では來る廿二、三の兩日午前九時より同郡役所會議室に於て郡下小公校長會議を開く由

講習生を 近く入所さす

【臺中電話】本年二月下旬工費千二百餘圓を以て臺中州農事試驗場入口に着工した大屯郡農村中堅青年養成講習所はこの程竣成來る二十四日午前十時半より第一回講習生二十名を入所せしめ每月四日或は五日間の合宿させ一ケ年を以て終了するものであるが資格は各青年團中より優秀なるものを選拔

賣捌人の定時總會

【臺北電話】臺北州七星郡松山酒類食鹽煙草小賣人組合の十年度定期總會は去る十五日午前より松山大北堂に於いて、朱小賣人組合長司會の下に開催し組合員二三二名、來賓として臺北支局長岡崎氏、高橋書記、陽田小賣人聯合會長、松山庄長中村安藏、神代分室主任その他庄の有力者二十名出席し、昭和九年度決算並に昭和十年度の豫算を可決、續いて組合規約の一部を變更した、終つて岡崎臺北支局長の訓示、高橋書記の業務上の注意事項、それに陽田聯合會長並に税所煙草賣捌の祝辭あつて、十二時閉會し引續き一同宴席に入り和氣藹々裡に二時半散會した

臺南バット强盜の 被害者遂に死亡

【臺南電話】既報臺南市民を戰慄せしめたバット强盜犯人永林稠二(二)は目下臺南地方法院檢察局に於て取調中、被害者臺南市大宮町四の一五末次敏夫氏(?)及びしやう(?)の夫婦は市内庄司醫院で加療中妻女は大部分快癒したが敏夫氏はバットの一擊による頭部打撲挫創によりその後漸次衰弱を加へる一方であつたが遂に恢復の見込み立たず去る十二月退院自宅で療養してゐたが十七日午前八時に至りそれが基で死亡した因で臺南署では直ちに右の旨を臺南地方法院檢察局に通知した、從つて獄舍中の犯人永林の强盜傷人の罪は末次氏の死によつて强盜殺人と云ふ重罪となるに至つた

國講所を設けて 市民に國語の獎勵
"彰化市で"

彰化市では市民の國語解者一〇〇パーセントにするといふ壯な假策から十年度の豫算に社會教育費五千百八十一圓を計上して國語普及所公立十一ケ所、同上私立一ケ所を各大字毎に一ケ所の割合を以て設置し夫々教師若しくは兼任講師をして公學校に入學の出來ない男女十二歲以上の者を收容し每夜二時間宛所定の課程を習得せしめることとなつた

三百餘甲に 稻熱病發生

【臺南電話】臺南州下一期作蓬萊米の稻熱病は新豐、嘉義、斗六、虎尾の各郡下に約三百甲程發生したがこれは米價高の爲め米作者が增收を圖る爲め施肥過多の傾向と天候の變化にて發生を見たので大した被害はなく來る五月から六月末の收穫期迄に天候が順調に經過せば先づ懸念なき模樣である

記念事業を慫慂

【花蓮港電話】花蓮港廳では督府文教局よりの通牒に基きさきに廳下各小公學校教化團體等に對し皇太子殿下御誕生の記念事業實施を慫慂する所あつたが最近の調査による主なる實施團體は大體次の通りである
△玉里支廳ターフン小學校國語講習所設、玉里國旗揭揚竿新設、下勝驛、新設△常廳公會堂新築、長良村保甲事務所新築△花蓮支廳吉野記念公園新設、海岸國語講習所開設△鳳林支廳拔子公學校雜誌「聞く泉」の發刊△研海支廳新城小公學校國旗揭揚竿新設

自轉車の 鑑札引換へ

【臺北電話】臺北州七星郡松山庄内自轉車鑑札所持者一千二百名に對し鑑札引換へを來る十九日午前九時より松山圖書館階下に於いて施行する事となつた

現金泥捕はる

【嘉義電話】北門郡學甲庄後州子第一二七吳氏閔同居人郭江田(二〇)は去る二月二十五日午前三時頃新營郡白河庄共子頭三五二番地賴商鎮宿宅の店舖外側の壁を破つて忍び込んだが目的を達せず更に門側壁の下地面を掘り別室にもぐり込み現金二十餘圓を竊取逃走してゐたが十六日嘉義署に檢擧され取調べの結果嘉義市内にも數ケ所で竊盜を働いた事判明引續取調べ中

タロコ探勝者に 小馬を提供

【花蓮港電話】督府殖產局では今回沖繩縣宮古島の名物小馬ポニーを本島に移入し全島各蕃地に配布することになり花蓮港廳下蕃地にも不日配布されるが廳ではこれを差當り研海支廳ブセガンの蕃地農業講習所に於て飼育させることになつたがこの小馬をタロコ探勝者の乘用に供したら興味を呼ぶことであらうと其の結果は期待されて到着すれば早速これに試乘することとなつてゐる

嘉義支局の 映畫會盛況

【嘉義電話】本社嘉義支局主催の畏き邊照宮殿下御訪臺映畫一般公開の映畫會は十六日午後七時より嘉義市公會堂臺灣で開催定刻前から押かける本社讀者及び一般市民等觀衆多數にて同九時半盛況裡に終了した

外澳海水浴場 汽車割引を鐵道部へ請求

【宜蘭電話】宜蘭郡外澳海水浴場は宜蘭北部に於ける海水浴場として臺北州下最好の海水浴場にして臺北一〇圓の海水浴場であり、同所には(?)鐵道部に割引を請求中

溪流に墜落

【嘉義電話】嘉義郡大林庄下潭頭一八七番地三男李鴻義(?)は十七日午前九時頃無心で自宅三十間先の三叉溪流に足を滑らし溺死した(?)によちよち歩みより墜落溺死した

師のために 盛大な謝恩會
數千人の敎子が集つて

【新竹電話】新竹州苗栗第一公學校職員從七位勳八等徐錦康氏は十日同校退職の爲め自發的に重退する事になつたので同氏の敎へ子數千人は苗栗校友會長及び父兄保護者會長を發起人として來る五月五日子供の日をトし同校謝恩會を催す事になつた因に氏は明治三十八年以來實に三十有餘年教鞭をとり終始一貫學校教育又は社會教化の爲め多大な功績を擧げ今や其の薰陶を受けたもの實に數千人の多きに達し州知事よりは教育功勞者として表彰を受け從七位勳八等の恩典に浴し地方官衆の先にたつて居る面識有用な人格者である

地方近事

斗六 臺南州斗六街方面委員高橋竹雄氏はセメント瓦製造工場新築中の所今回竣功すると共に作業を開始既に六百餘坪の製品を搬出することになつたので十七日正午より官民多數招待の上作業の狀況を紹介した

西螺 去る十五日夜七時臺南州西螺街公會堂に於いて西螺街實業會幹部員の座談會を開き、來る五月二日西螺大舞臺にかいて街民大會を開く事を打合せ十一時頃散會した

新營 臺南州新營郡新營街方面委員は本年度より州營に移つたにつき去る十五日午後七時より同街役場會議室に第一回月例會を開き土居郡守、三上州社會事業主任、井郡屬、長野街長、楊助役、委員十一名中十名出席の下に長野會長の挨拶に次ぎ新舊委員の紹介並に打合事項に移り何れも熱心に審議したが方面委員助成會基金造成の目的に依り活動寫眞により助成金を募集する事と土居郡守の提議に依り煙草兩切の銀紙を公學校兒童の手で蒐める事を校長に依賴する事を決議した

會事

△臺中州員林郡埔心派出所宿舍改築工事地鎮祭は去る十五日午後一時同所にて舉行した

人事

△政所重三郎氏(花蓮港廳長) 地方長官會議列席の爲め十七日出府
△長島隆二氏 は十七日午前八時三分着飛行聯隊製糖會社等を視察午前十時自動車にて潮州郡に向つた(屏東電話)
△小野榮作氏(總督府技師) は十七日朝市區改正工事其他の事務視察の爲來屏(屏東電話)
△國分宇治山田市長 は十七日午前十時十六分來屏飛行聯隊、寄屋、製糖會社等を視察して午後二時五十五分發高雄に向つた(屏東電話)
△入鹿山成樹氏(臺中州勸業課技師)二十一日博覽會打合せの爲め出府の豫定(臺中電話)

家庭醫學
むくみは 腎臟の S・O・S

○…腎臟病患者に一番怖しいのはむくみです。と言ふのはこの病氣に罹ると排尿作用に故障が起つて、眼瞼から次第にむくみが全身に擴がつて、終には尿毒症を併發して生命を殞すやうになるからです。
○…で腎臟病の手當としては患者の最も苦痛とする食鹽を禁じた食餌療法が推獎されますが、治療の目的を達する上から言へば利尿作用を促進して尿毒を排除するのが效果の上がる療法です。
○…この意味から古來利尿作用を有つと言はれる西瓜の特殊有效成分のみを抽出して創つた「西瓜糖」を用ひるのが、利尿作用に依つてむくみを消し若いて腎臟病が治癒に導く最も有效な方法として廣く推奬されてゐます。
高賀西瓜糖は腎臟病、妊娠腎、浮腫脚氣に最適な家庭藥で總代理店は東京・大阪の玉置合名會社です。全國の有名藥店百貨店藥房部に販賣され價は二圓以上各種あります。

勸業債券 利殖任方
白金光助著 定價壹圓貳拾錢 送料八錢
る利息を取りながら値上り値下りで利息以外の金を儲けられるし運よく當せば三千圓五千圓がころげ込む面白くて樂しみ千萬の證券を殘すことが出來る秘訣が書いてある。小金持も大金持も勸業債券をすゝめる
公債の賣方買方 長谷川光太郎著 定價壹圓 送料六錢
公債についてのあらゆる知識公債で利殖をするにはどんな方法がよいか等素人にもわかるやうに新聞の市況面は付梁や術語があつて讀みづらいが本書を讀み乍ら讀めば誰にでも分る樣になつてゐる。
商況經濟記事の見方
東京銀座東木挽町一ノ四 振替東京八二四九八番 言海書房

東京蒲田區 日本飛行學校 操縱科六ケ月◎機關科二ケ月卒業◎校外生通信教授あり 飛行界に志す人は先づ學則を見よ六ガキ申込め學則案内書日貨呈

臺北市街圖 定價五十錢 送料四錢 發行所臺灣日日新報社

はれやかのんで金的を射る

スペルカ 自宅飲料 安産のコツ

外交時報 四月中旬號 每月二回發行・一冊二十五錢
歐洲不安と日本……法學博士 本誌時論
獨逸再軍備と歐洲政局……法學博士 鹿島守之助
ドイツの爆彈宣言……西澤英一
獨逸と歐洲平和機構……町田梓樓
日露戰爭と小村侯……前全權大使 本多熊太郎
日支の本質的協同……東大教授 今井時郎
解決し難き米國の排日……清澤洌
北鐵讓渡成立公文……本社調査部
比島獨立と日米關係……法學博士 松波仁一郎
國民主義と國際主義……早大教授 杉森孝次郎
エチオピアと國際紛爭……原田忠一郎
歐米に於ける日本研究の現狀……井上勇
仲裁々判の重點に就て……外務書記官 寺島廣文
日支好轉の再檢討……日大教授 後藤朝太郎
英獨ベルリン會商・其他……歐米時報
北鐵現地接收終了・其他……滿支時報
東京丸ノ内・振替東京一五八六八 外交時報社

新刊 一般物理學 東京帝國大學教授 理學博士 小林辰男氏著 菊判布裝 全一冊 正價金五圓也 送料六拾錢
本書は著者が東京帝國大學理學部に於て物理學の根本的知識を說明を加へたものである。物理學の總べての項目に對して本書の程度の解說をなすことは頗る浩瀚のものとなるを以て枝葉の問題は之を省き專ら基本的なる部分に對して徹底せる解明を與ふる樣努力してゐる。全卷を測定及誤差論、質點、剛體、彈性體、流體の力學、溫度及其測定、熱力學、氣體分子論、幾何光學、物理光學、相對論、磁氣、電流、電流と磁氣との關係、電磁波及び光の電磁論、イオン及び電子、原子構造及びスペクトル、原子核及び放射能、X線、相對性理論、新量子論の二十二章に分ち挿圖は悉く著者自身の手になるものゝみを選び敍述平明簡潔、現今にかける大學程度の物理學の根本的知識を網羅するに嶄新、最適の良著である

山内恭彦氏譯 ワイル 群論と量子力學 四六大判 全一冊 正價金八圓五拾錢 送料六拾貳錢
早川理學士 初等量子力學 四六判布裝 全一冊 正價金壹圓八拾錢 送料廿錢

寺澤博士監修 物理學 上卷 下卷 各貳圓四拾八錢 送料廿八錢 下卷出來完成
山形高校 脇本榮一 五高 藤田繁治 水戶高校 竹內伊之助 松江高校 淸水吉郎 四高 古谷傳太郎 靜岡高校 赤野法香 廣島高師 宮本九一郎 仲瀨善太郎 編
今回刊行せる本書下卷にては上卷の後を受け幾何光學、物理光學、磁氣學に關し四百五十有餘の圖版を挿入して最新なる事項は悉く之を網羅し專ら平明適確を旨とし敍述懇切にして價低廉、高等學校に專門學校程度の教科用參考用として眞に本邦稀に見るの好著なり。上卷既刊出來

新刊 ルネ・ユルムセール原著 生體酸化還元 理學博士 田宮博氏 理學士 山口淸三郎氏 理學士 奧貫一男氏 理學士 山本篤氏 共譯 正價六圓八拾錢 送料六拾貳錢
本書第一編第二編は生體に見られる酸化還元論的立場から明確なる解釋、批判を下したもので生理學に於ける理論的重要問題は悉く玆に網羅されてゐる。第三編は酸化還元電位に關する理論及實驗に就て獨立した一個の生理學的見解として讀まるべきである。第二編は多數の新研究を紹介してをり、實驗方法の說明は懇切丁寧を極めてゐるから研究者直に役立つものである。本譯は原著者ユルムセール教授が特に序文を寄せたる權威ある譯本に一括表示した。全卷六百餘頁の圖版、六十餘の表を含み六百有餘の引用文獻は決定的日本版であつて、醫學者、生理學者、生化學者、一般化學者の書架に缺くべからざる指導的名著として敢へて推奬する。
出版元 東京市麴町區中六番町五四 電話九段千拾番 振替東京百七番 合名會社 裳華房

天使 (48)

横光利一 作　宮田重雄 畫

五の二

幹雄は京子への離縁狀を待つたまま、すぐその足で、明石の會社へ行つた。そこで、彼は明石を呼び出すと、地下室のレインボーで明石を待つた。

間もなく、明石が降りて來ると

「ヤア、もう酔つて來たのか。」

と云ひながら、にこにこした。

「もう酔つて來たのかでも、ないさ。とうくに酔つてゐたんだ。」

「さうか、ぢや、どうして酔へなかつたんだ？」

「酔へる奴なんか、起るもんか。今度といふ今度は、ひどい目にのつちやつた。」

と幹雄は云つて、茶を命じた。

「ひどい目つて、病氣以外にかい。」

「それや、さうだよ。貞子にやられたんだ。もう大丈夫だらうと思つて、威張つてゐたんだが、それが、さうぢやなかつたんだ。」

明石は美しい眼を、ぼんやりさせたまま、默つて考へ込んだ。すると、幹雄の方が、反對に生き生きと元氣になつて、また云つた。

「それでさ、京子が今、實家へ歸つてゐるんだが、離縁狀を出さうと思つて、ここへ持つて來たんだよ。ポストへ抛り込む前に、君に一度相談をしようと思つてね。」

「しかし、それや、もう少し待つたらどうだ。」

と明石は驚いたやうに云つた。

「待つて待たないぢや、ないんだよ。もう待つて待つて、待ちくたびれたといふところぢやないか。」

「しかし、歸つてから京子さんに逢つたんだろ？」

「それや、逢ふには逢つたさ。けれども、どうにも、氣の毒でね。僕は、貞子にひどい目に逢はされて、頭が無茶になつて歸つて來たから、まだ京子に愛情を感じてゐる今のうちに、離縁狀を出してやらうと思つてね。さうする方が、同じ苦勞をして暮して來たんだから、いいだらうと思つたんだよ。」

「しかし、それなら、なほさら、もう暫らく、待てよ。」

「けれども、駄目だよ。待てば待つほど、僕の方が京子に、冷淡になつていきさうなんだ。それならまだ僕と情の殘つてゐる今のうちに、離縁をしてやる方が、京子を幸福にすることになるんだからね。」

「しかし、それはさうぢやないよ。ほとぼりは、また前に戻るよ。」

「いや、戻らん。冷めるばかりさ。もし、こつちが戻つたつて、向うが戻らんよ。」

「いや、それや、分らないさ。君も、よほど頭がどうかして來てるんだね。腸チフスが癒ると、氣が妙になるといふが、君、へんぢやないのかい？」

と明石は云つて、幹雄の顔を見詰めてゐた。

「頭は、へんになつてるだらうさ。たしかに、普通ぢやないがね。けれども、これは何も腸チフスの故ぢやないんだよ。貞子の仕業さ。」

「どうだか、それは僕には分らないが、チフスもチフスだよ。いやに、きよときよとしてるぢやないか。」

「いや、これや、たまに街の風の中へ、出て來たからだよ。」

「しかし、ちつとも、悲しさうには、君は見えないよ。生き生きしてるぢやないか。」

「つまり、興奮してるんだね。俺は君に逢つて、初めて元氣が出て來たんだが、ね、出すぞ、これ。」

と幹雄は懐を叩いてみせた。

「いや それや、待て。」

と明石は云つた。

ラヂオ

午前の部

【六・三〇】朝の挨拶、ラヂオ體操 今日のお天氣のお知らせ…臺北觀測所發表
【七・三〇】全國氣象通報（東京）
【八・〇〇】衛生メモ（東京）
【九・三〇】家庭百科問答 △御召銘仙についたキャラメルの汚點拔き△十三歳の男子顔色が惡く寢汗をかきます
【一〇・一〇】家庭料理 獻立 臺北第三高女田中靜榮 △かじきの木の芽燒、付合いんげん豆△玉葱の清汁
【一一・〇〇】日用品小賣値段（臺北市西門市場發表、臺北市西市場發表）

午後の部

【一二・五九】正午の時報、氣象通報（臺北のみ）臺北觀測所發表
【〇・一〇】放送局編輯ニュース
【〇・二〇】晝間娯樂時間（レコード演奏）△絃樂合奏ブランデンブルグ協奏曲、第六番變ロ長調（バッハ作曲）伯林フィルハーモニック管絃樂團部員、指揮アロイス・メリハル、第一樂章アレグロ、第二樂章アダヂオ・マ・ノン・タント、第三樂章アレグロ△獨唱「一、露にか捧げん此の想心」作品三ノ一（リヒアルト・シュトラウス作曲）二、獻げもの作品十ノ一（リヒアルト・シュトラウス作曲）レオ・スレザーク
【〇・五〇】經濟市況に引續き内臺定期船基隆へ入港時刻と接續列車時刻のおしらせ…鐵道部運輸課發表
【一・〇〇】氣象通報、（臺南のみ）臺南測候所發表
【二・四〇】全國氣象通報（東京）
【五・〇〇】子供の時間（東京）名作物語 小公子（フランシス・バーネット原作）第三回…脚色並演出…東京放送童話研究會
【五・二〇】コドモの新聞（東京）村岡花子
【五・二五】英語講座（臺北）中等科（第五講）片岡治
【五・五五】カレント・トピックス（東京）

夜間の部

【六・〇〇】子供の時間（臺北）マンドリン合奏：クワルテット・ステルラ・ドーロ會員△三重奏一、マヅルカ・アクロボール（リッツオ作曲）二、マヅルカ・アサシチーナ（オートレー作曲）
【六・三〇】講演（東京）風土服合及移民問題…醫學博士理學博士 桂田富士郎
【七・〇〇】シャム音樂（東京）ラオ・ペン外三曲…シャム舞踊團
【七・二五】尺八と俗謡獨奏（名古屋）加藤溪水「一、東京音頭外二曲 二、端唄八重一重」
【七・四〇】義太夫（東京）伊賀越道中雙六…竹本越路芙、竹本米大夫外
【八・一〇】連續ラヂオ小說（東京）白鷹姫物語（村松梢風作）第三回…村田嘉久子、汐見洋、森英次郎
【八・三〇】時報（東京）
【八・三二】映畫物語（臺北のみ）紙芝居…湯本狂波
【九・〇五】箏曲（臺北のみ）春の曲…小川千住
【八・三二】講談（臺南のみ）星亨の青年時代…邑井操

嘉なかだち

土木 可成經驗有ル甲種工業學校卒業ノ者ヲ求ム 臺北本町日本鋪道會社 白石道路
女給 多忙ニ付數名至急入用 本人來談 カフエー・モンペリ 電四五五番
基隆元中央市場 賃貸照會 委細電話一七番 林田
派出婦 遠近不問迅速派出 家政婦大多忙ニ付募集 電話三〇七四 愛國家政婦會
小綺麗なる内地人ボーイ 拾五六歳 見習入用 鐵道ホテル
店員入用 十五六歳位内地人又は本島人 身元確實本人來談 臺北御成町五ノ七 山田雜貨店
玉臺譲る 格安至急讓たし 但し電話付 臺北旭町一〇 電話一一〇七 山野
貸間 六疊へ食事付 御婦人に限る 下宿料は如何様にも 臺北西門町六 信號所前 高島
電話 賣買 讓 店 仲介 一番 各號券 並 買入 臺北町五ノ四 電ワ八八 把屋

富士 自轉車

流線型自轉車!!

一九三五年度の尖端は日本一の富士號に限る

富士號の姉妹車
富士覇王號 ホドソン號 ケント號 スポーツ號 リーフ號 松島號 櫻立號 克號 新日本號 愛日號

製造 大日本自轉車株式會社
發賣 株式會社日米商店 東京 大阪 名古屋 京城 臺北支店 臺北市本町一

世界一の富士號は 惡路と酷使に依つて其眞價を發揮する三十七年の試錬の結晶であります

強くて徳な FUJI

各地の自轉車店にて販賣

A—23

痰咳喘息 治療の勝利

●春が來た
どこに來た 野に來た のどにも來た
山に來た 胸にも來た
花は咲き 鳥は唄ふ 遊べ 走れ
ラグビーマン 一つの毬を 一つの命を 目指して走れ
ブレーク ゴールイン 鐵の肺の 決勝點!

たんを切り せきを鎭め

肺炎、肋膜炎 肺結核への餘症をふせぐ……

龍角散（登錄商標）

主効
／たんせき
／ぜんそく
／感冒せき
／肺病せき
／血痰せき
／聲の嗄れ
／咽喉の痛
／百日せき
／痲疹せき

定價
二日分 二十錢
四日分 三十錢
八日分 五十錢
十八日分 一圓
四十日分 二圓
六十五日分 三圓

東京市神田區豐島町 本舖 株式會社 藤井得三郎商店 振替東京九一番 電話浪花(67)一〇八九・二〇五

▽全國各藥店にあり△

A10—11

幸運を掴みませう

二等當籤の壹千名様に進呈するコロンゆかた東京清流染を着たスター一連

拾万人様當籤大懸賞募集中

課題 下記(A・B)の文の中に文字を入れて完全な文にして下さい
(A)○○○の水から發明された化粧水○○○○○○ (B)○○○のためにヘチマクリーム

規定 ヘチマコロン又はヘチマクリーム(新舊共に有効)の外函の裏面(又は其他用紙)に(1)課題の答(2)貴方が御讀新聞名(3)貴方がヘチマ化粧料をお買ひつけの販賣店名と住所(4)貴方の御住所御姓名 以上四項目をキツリと書き一項目でも書いてないと無効になりますから有封にし十五グラム毎に必ず三錢切手を貼り東京市日本橋區横山町大天野源七商店懸賞係へお送り下さい(又は最寄りのヘチマ化粧料販賣店へお持ち下さい)

‖賞品‖

特等（二〇名）（一品の値四〇圓）一松坂屋特選一
フレツシユール訪問着（京染友禪）
紹 丸 帶（西陣）
フレツシユール綸羽羽織
化粧卓子セツト
特型ポータブル蓄音機
卓上バイシミシン
御誂白寶洋服上下
御子様用自轉車

壹等（二〇〇名）（一品の値二〇圓）一松坂屋特選一
流行特型ハンドバツグ
別製朱塗坂鏡臺
レーヨン名古屋帶
若向 本銘仙
富士絹サンマードレス
色緞絹張晴雨兼用洋傘
旅行用御化粧ケース
富士絹ワイシヤツ

貳等（一〇〇〇名）コロンゆかた東京清流染 一反
參等（一〇〇〇〇名）新製ヘチマクリーム 一個
四等（八八七〇〇名）御提針（四十本入）一袋
計 一〇〇・〇〇〇名

28—UD

自然の美のために ヘチマクリーム

ヘチマの水から發明された化粧水 ヘチマコロン

東京 天野源七商店

●奧様内助手記 主人の御歸宅遲き時は即ち身心の疲れあるは必定なれば翌朝ノーシンを奬めます●

帝糖酵母 ビタルゲン

特約店
北 三生洋行
南 丸三藥房
中 木下菊生堂
其他全島各藥店に有り

（定價 三三〇錠 八十錢 一〇〇〇錠 二圓十五錢）

製造元 帝國製糖株式會社

主効
消化促進
榮養補給
精力增加
老衰豫防
便秘解消

花が咲いて 齒痛がなほつて はれやかく
各地藥店にあり 定價三十錢

かぜにトラシン

田口博士の發明配劑 キニーネ本位の感冒藥
定價 二十五錢・五十錢
發賣元 大日本製藥株式會社藥品部

花柳病豫防藥 レーロー

專賣特許 チューブ入 しみず痛まず・安全に豫防
定價一個入參拾錢
全國有名藥店にあり 製造元 合名會社東京藥理社
B.71

未曾有の好轉を見た局鐵の實績……(1)

環境の轉換と人の努力 九年度の數字に見て

前年來本島產業經濟の躍進は島上交通の脊髓をなす局鐵道事業に好影響を及ぼし昭和九年度の鐵道貨物輸送は空前の實績を擧げた、その一年を通してみるに惠まれたと云ふべき環境に處して、惠まれざる自己の能力をなげく局鐵が一ヶ年を通して洪水の如くに押し寄せた出荷を巧に捌き、一時喧々たる非難に忍苦惡戰克く實力以上を發揮して臺灣產業の血管たる職務を全うして未曾有の好成績を殘した努力は認めらるべきであらう、以下局交通を進めて昭和九年度局鐵貨物輸送について數字の示すところを概觀してみることにする

×　×

年度中における**貨物收入** は千三百十五萬二千圓、輸送數量は五百四十二萬五千九百噸であつて、曾つて鐵道が黃金時代を謳歌した昭和四年度の實績を遙に突破し創始以來の新記錄を樹立した、これを前年度に比較すれば左記の如く收入に數量に何れも素晴らしい躍進振りを見せ產業臺灣の實態を明に物語つてゐる(單位千噸)

	貨車收入	輸送數量
八年	一二、〇六二	四、八六二
九年	一三、一五二	五、四二六
差引	一、〇九〇	五六四
步合	〇、〇九〇	〇、一一六

而して一割を越えて餘る增加の原因をたづぬるに

一般財界 の好轉あるはもとより、商品特異のものとして九、十年期糖の增產、內地米界の異動に煽られた蓬萊米の活況、更にこれに伴ふ農村景氣の好轉は農民の購買力を充實せしめて雜貨の移動を旺盛ならしめた等であつた

×　×

輸送成績が前記の如く創始以來の記錄的なものであつたと同時に、その一面鐵道としては所謂貨物輸送の非常時でもあり

創始以來 の繁困時で貨物の

移動狀態 の波動性即ち出貨期に高低の差が大なれば大なる程之に正比例して輸送は困難なるもので當時米は相場關係で一時に各驛に殺到したのである。この時の情景についてはあとで更に詳記することとしたいが、鐵道の能力が現有の二倍になつてもなほ荷主の要求全部を一時に容れる事は到底出來ないと云ふ程であつた

もあつた、先づ年度早々の五、六月臺北州下にかける包種茶の季節的大出貨は最高一航海八萬五千擔を算し、折柄の同地方一期米の出廻りと競合ひ、臺北州鐵全輸送能力を傾注しての努力も戰線の悲しさは線路の搬能力に不足してゐたら貨車、機關車を徒然に休止せしむるのみ、臨時貨物列車の運轉も行ひ得ず、遂に一般貨物を犧牲にして辛うじて包種貨のみの輸送を完了した程であつた、これに引續き七月初頭にかける中北部一期米輸送に就いては何人も記憶あらたなる空前の

滯貨問題 を惹起し、貨車、機關車その他輸送力の不備に對する世人の攻擊の烽火は忽ちにして燃え上り鐵道部を非難する聲は各方面に起つて鐵道改善の叫びは遂に全島的聲と化した、鐵道當局者は『無い袖は振れぬ』『恥かしながら』と悲壯なる弁明を以てした

×　×

而して一期米が漸く常態に復し低氣壓の季節ともなつて八月頃から鐵道が息枯れを稱へる期間もつかの間に過ぎ、年度を通しての

繁忙期が 目前に迫つてゐた、即ち增產の九、十年度糖と二期米、年末年始用の雜貨、製糖用炭の三者が出揃ひ狂亂のシンフォニーを奏するは十一月以降なりとの豫想をたてた鐵道當局は、十一月以後翌三月迄を臺灣鐵道未曾有の非常時たりとの覺悟をきめて悲壯なる決心のもとに早くからこの非常時

打開策に ついて對策を講ずるところがあつた

キルダーの切下げは臺灣茶の輸出に不利

佛領印度と我國との貿易も益々片貿易となる

三井物產臺北支店長 廣岡信三郎氏談

三井物產臺北支店長廣岡信三郎氏は新嘉坡、香港等に永らく在勤してゐた人だけに南支南洋方面の事情に精通してゐるが、歐洲金本位制の危機下にある蘭領印度と佛領印度の貿易狀勢と茶業に及ぼす影響及香港を中心とする最近の經濟事情並に本島との關係につき次の如く所見を語つた

歐洲の金本位國は過去の苦い經驗から金本位制を出來得る限り維持すべく腐心して來たのであるが

ベルガ貨 の切下げに端を發して金本位ブロックも愈々崩潰しさうになり和蘭のギルダー貨切下げの程度も弗々噂に上るやうになつた、和蘭に次では佛蘭西の態度も注目されるであらうが、これは我が臺灣に取つても輕々に看過することが出來ない、和蘭の平價切下げは識者の一割か二割と推へてゐるやうだが、私の見るところでは二割五分乃至三割程度でないかと思ふ過般來ニッスが爪哇糖の值上げをなし年初の安値から約一圓上つたのは逸早く同貨の切下げを見越したからで貨幣が下ると見れば輸出筋がオッファーを出さなくなるから相場はそれだけでも上つて來ることになる

平價切下 げが右の程度であれば我が臺茶には心配する程の影響なきこと消息通の觀る通りであるが、唯だ臺灣から輸出する包種茶紅茶等には相當影響があらうと思はれる、即ち蘭領印度の內爪哇とスマトラでは山甲乃至西靈に茶を栽培しそれを近東其他へ輸出してゐる、それが平價切下げの爲め有利に輸出されることになれば印度、錫蘭茶及我が臺灣茶との間に競爭激化し又包種茶の

爪哇輸出 も不利となるこれは當業の製茶業者としても大に警戒しなければならぬ又佛蘭西の平價切下げは直に佛領印度を追隨することになるが、此の切下げを希望するものは本國の人々よりも寧ろ佛領印度の人々である、

即ち佛印では『ピアストル』が十フランとなつてゐるが、これを早く六フランに切下げることを希望する向が多かつた、佛本國が切下げなくとも佛領印度だけで平價を切下げたいとの希望であつたが、債權債務の關係から銀行業者が反對するので容易に切下げが出來ずに今日に至つたわけである

佛領印度 と我が國との貿易は彼より輸入するものが多くて吾より輸出するものが少い即ち無煙炭として有名な鴻基炭は海防より我が國に輸入され年約三十萬噸に上つてゐるし又硝子の原料たる珪砂は安南海岸に產し我國へ年約十萬噸輸入される、今では西貢米は日本の米穀政策から輸入を禁ぜられてゐるが、佛印ではアンチジャパンの風潮から我が綿製品に禁止的重稅を課してゐるのみならず殆ど洋燈のやうなものを輸出してもその結果に用ゐた布切れ、紐切れ迄も綿製品として重稅を課するから我が國よりの輸出は見込はない、又稅の查定なども

稅關吏の 意のままに任じてあるから隨分無理な扱ひをすることになる、その反面に佛本國からの綿製品其他の移入は非常に有利な立場に置かれてゐるのだから若し佛蘭西なり佛印なりが平價切下げをやることになると我國と佛印との貿易は愈々片貿易になるのではないかと思はれる(未完)

臺北倉庫信組事業開始は來月

十七日倉庫棟上式擧行

臺北信用組合の別動體として商品の資金化を主眼としその機能發揮に多大な期待が懸けられてゐる臺北倉庫信用利用組合にありては過般本田臺北市西工務長を專任主事として迎へ陣容を固め組合員の募集、搬入の徵收等內部的工作並に營業開始を急ぐべく樺山町元芳賀倉庫跡地に手を加へ倉庫及事務所を建築中であるが、連日雨天のため工事進捗に支障を來して居たが二棟の倉庫も既に竣工に近く十七日一棟の方は十七日棟上式を行ひ今月一杯に完成し他の百五十坪の分も來月早々竣成豫定である、而して十七日現在迄の加入者は三百七十六名で(內約七十名は臺北信組員外)その口數二千八百五十七口で目下第一回拂込徵收中であるが組合員募集について組合幹部側が豫期したほどに殺到せず、一部督促しつゝも尙ほ機能の理解不充分から逡巡する向もあり、從つて組合側では、營業開始を急ぎ實地說明によつて成可く多數の組合員を得べく努力してゐる、營業開始は來月中旬頃かと見られてゐる

昭和九年度中の臺灣柑橘檢查成績

貧弱な輸移出狀況 (下)

次に柑橘類の輸移出狀況を見るに

輸出…… 昭和六年度までは大した變化はなかつたが、七年には總生產高の一四%八三、八年には一七%三四と激增した、尙九年中の柑橘輸出高は一六、三九八、三一八斤七七八〇一二圓である

移出…… 此の方は輸出の激增に對して漸增の趨勢を辿つてゐる、即ち七年には總生產高の七%三六、八年には七%七二を示し、九年中の移出高は四六五四〇〇八斤、三八一、五〇八圓を示したのである、之を要するに輸移出量の殆ど全部は………

移出の方が七年は總移出高の一〇%七二を占めてゐたのに八年には二%八に低落した、之は既報の如く關東州向(八年度)となつて居り、第二位は支那で總輸出高の二四%二一に相當し、第三位の滿洲國は同四%六四の比率である、併輸出のうちで帝國を占める關東州向の分で七%を全生產高に對比するときは其の率は一割二分にしか當らないのであるか、同樣移出を見るに、此の方は殆ど內地が主であるから……

ときは九二%二八までは不合格に陷り殘餘の七%七二だけが漸く嚴重な檢查を突破し得るといふ實情である。檢查申請者の方でも大丈夫との自信が持てる品物でなければ申請せず、殘餘は島內消費及び外國輸出に振向けることにしてゐるのである、併し右の檢查高が總生產高の七%七二に過ぎないといふのは實は檢查員不足のため檢查の申請を三割方制限してゐるためであつて、此の三割は若し檢查にかければ合格出來る程度のものであるとすれば前記の七%七二は約一〇%となり更に前記輸出高一七%三四(總生產高に對する割合)を合したところの二七%三四といふ割合を、假りに比較的上等品と看做すことが出來る、それにしても殘餘の七二%六六といふのは檢查にかければ同樣にならぬ程度品の等級を免かれたものである(終り)

鳥日、南投製糖終了

大日本製糖烏日工場は十五日午前九時、明治製糖南投工場は同日午前十時何れも本期の製糖作業を終了した、兩工場狀況左の如し
△烏日、產糖高一五六、七五六擔 步留一三%七〇
△南投、產糖高一六五、八二一擔 步留一四%四〇

新茶の出廻

天候加減で去年より減

新茶はボツ〳〵出廻つて居り四月十六日現在臺灣茶共同販賣所への到着累計は………前年同期現在到着累計は三萬三千七百七十斤であり、本年は一千五百三十二斤の減少を見てゐるもので、取引價額は百斤當り三十五、六圓を唱へ前年に比し三、四圓上廻つて居る、輸出採算點附は不明のため茶館は依然觀望の態を脫せず仲買商人が思惑的に値を付けて僅かに買入してゐるのみである

創立廿五周年記念に商銀が本店新築

最新の三階建て本町通へ進出 近く地質調査に著手

商工銀行古賀頭取は十七日瑞穗丸で上京したが、用件は廿五日東京に開催さるゝ全國手形交換所大會に出席のため、旁々本年が同行創立二十五周年に當るので、その記念事業として營業所の新築、並に株主配當の件につき大藏省の了解を得べく上京したものと見られてゐる

商工古賀頭取の意中としては二十五周年記念事業として銀行營業所の新築と同時に株主に對し例へ二分でも記念配當の意味で增配を認可して貰ひたいとの念願でその折衝は兼ねてから三分增配を強ひられてゐる手前仲々の難物と見らるるが、記念增配の意味なら理由ある事故その交渉の經過は注目されてゐる

商は同行新築に就ては本紙既報せる如く、本町四丁目長崎商會前、本町大通りに面する角地約六百坪を敷地とし、茲に堅牢なる大金庫室附の三階建ビルを建築すべく、營業室は商銀支店等に見るが如く天井抜きの明朗なる大ホールとし、エレベーターも設ける筈で、設計は未だ決定的ではないが少くも三十萬圓位は掛るだらうと見られてゐる、建築の設計は既に東京より營繕取寄せたが實地に對照して疑問の點もあるので、銀行では倉で總督府營繕課、其他島內主要建築物に關與した經驗ある荒木榮一氏を招聘し(十六日着臺)六本のボーリングを下して地質調查を行ひ急々本格的建築への下調查を進める筈であると云ふ

機械帽に壓迫され臺灣製帽は激減

然し統制次第では尙ほ有望視さる

【臺中電話】臺灣帽席聯合會の昨年七月より昨年三月迄にかかる帽の檢查數量は千七十二萬餘なりしに對し、昨年七月より本年三月末迄にかける檢查數量は七百五萬餘と云ふ激減振りである、これは機械帽の進出によることは否めない事實であるが一つは臺灣帽の粗製濫造に起因するものと云はれてゐる、又一面價格の相違する點も輕視してはならぬ、即ち臺灣帽子六分物昨年四月頃は五圓臺を保持してゐたが、九月頃にはグツと下落して三圓三十錢と呼び値されるに至つた、而して沖繩物八分セル引きは八圓臺を持續し、機械編み一打六圓五十錢のものが生產制限により一躍八圓三十錢に昂騰して來た、故に外國商人はこの一躍的騰上りを喜び手持品の一掃に努めた爲め、臺灣帽取引にも多大なる影響を來し無統制になつた事は如何共賞し難い現象で、當局としてもこれが對策に付き研究を續けてゐるので近く打開策が講ぜられるであらう、尙現在のストックも兩者整理されつゝあるので、需要期の七、八月頃になれば、これが一掃されて製帽原料檢查の完璧と相俟つて臺灣帽界好轉の氣運となるであらうと見られてゐる

南部產新蓬萊十二三萬袋出廻か

六月五日限迄の調べ

臺南正米市場では新一期蓬萊米の出廻豫想を調查中であるが七日までに纒まつたところに依れば六月五日限の受渡までに

屏東地方	八〇、〇〇〇袋
旗山地方	七〇、〇〇〇
潮州地方	一〇、〇〇〇
臺南地方	五、〇〇〇
合計	九七、〇〇〇

出廻るものと見てゐる高雄地方からの移出米者のためハッキリした豫想は立てられないが六月五日までに出廻る南部產一期蓬萊米は十二、三萬袋によるものと見られてゐる

二期作用豆粕の農會購入は六割增

一期作用購入の成功も一因

本年第二期作用肥料の購買入札は數日前臺南州農會と高雄州農會で既にトップを切つたが臺中、新竹、臺北の各州農會も本月末頃までに入札を行ふ筈である、昨年第二期作用豆粕は臺中州農會で三十萬枚、臺北兩州農會合せて二十一萬枚を購入したが本年は米作豐旺

盛なる關係の外農會が昨冬一期作用豆粕を比較的安値で購入しその後市價高騰せる爲め農會では購入時期宜しきを得たものとし結局それは需要者の利益であつたといふことを農家に宣傳したからでもあらうが農會への申込非常に多き模樣で今のところ臺中、新竹、臺北三州農會にて少くも八十萬枚以上に上るべく之に過日入札せる臺南州農會の一萬一千二百枚、高雄州農會の六千枚を合せて約八十四五萬枚に上る見込で昨年同期に比し六割增となる模樣だが其の代り農家直接の小口買は減少するのではないかとみられてゐる、因に豆粕は大連相場一日の受渡高四萬枚に止まりへルビンでは原料大豆需給算不引合の爲め油房休業の者もあり結局市價を維持して……

新蓬萊六月五日限

廿一日より上場 格付は從前通り

臺南正米市場の一期蓬萊米上場は既報の通り四月二十一日新市………

商況(十七日)

米況

臺米現物相場

[illegible]

基隆在庫米

[illegible]

高雄在庫米

[illegible]

正米市況後場

[illegible]

大阪期米後場

[illegible]

東京期米後場

[illegible]

神戶期米後場

[illegible]

堂島兩拜控除俵合

[illegible]

堂島前場先限主なる手筋

[illegible]

堂島前場先限兩建控除主なる手振

[illegible]

島內肥料相場

[illegible]

堂島米況前場

【大阪十七日發】各地一齊高に買氣旺盛で神戶筋、田中眞、地場筋を消化し二十九圓九十七錢と十八錢買ひ永岡、三木及び山種築落に利食ひ永岡、三木及び…………に引けた

堂島米況後場

【大阪十七日發】東京市場の三十圓臺回復に買氣強く正米筋、東京筋乘替に對する田中眞、株式筋………

株式

東京短期後場

[illegible]

東京株況前場

【東京十七日發】人氣は保合除に一致してゐるため引續き不活發商情で此間海外材料の軟調と共に商品市場の低落を入れ諸株概して小綿、紡績株では製品安に帝人九十一………

東京株況後場

【東京十七日發】商品安に稍々軟化の市況となつたが傍いて崩れる相場でもなく小相場であるため後場は寄付以下への保合開放の市況であつた……

大阪短期後場

[illegible]

東京長期後場

[illegible]

大阪長期後場

[illegible]

絲況

大阪綿絲

[illegible]

大阪棉花

[illegible]

大阪人絹

[illegible]

橫濱生絲

[illegible]

砂糖

大阪淸算

[illegible]

銀塊

大連鈔票前場

[illegible]

穀肥

大連特產前場

[illegible]

淋病藥

選定問題

商會の治淋藥は歐米は元より我が國療界の稱用せる政府制定日本藥局方治淋劑六種を主藥とし何等副作用なき樣配劑せる出願許可濟の公認治淋劑なるを以て

良いから效く、效くから賣れる

藥の有效無效は 小便を見れば判かる

淋 病藥 一劑(八日分)八円 特製(八日分)四円

有田音松製劑 有田ドラッグ專賣所

臺北 本町二 有田ドラッグ專賣所 / 新起町 有田ドラッグ專賣所 / 大龍峒町 有田ドラッグ

基隆義重町 / 宜蘭街南門 / 新竹東門市場通 / 台中榮町四 / 嘉義驛前 / 台南錦町一 / 高雄山下町 有田ドラッグ

本舖 大阪內本町 有田音松

洗滌は危險

梅毒は 恐ろしい病氣

驅黴藥 一劑(十七日分)八円 特製(十七日分)六円

高價藥配劑公開

肺病ろくまく炎 肺尖カタル藥

全快者發表は藥效の美華

別製治肺劑 結核治療劑 ホルモン劑 健胃整腸劑 酵母劑 結核解熱劑 鎮靜劑 消化劑 食慾促進劑 滋養強壯劑 鎮咳祛痰劑 特製治肺劑

胃腸榮養 錠劑 わかもと

都會文化の裏に忍びよるこの病魔

限りなく進展する都會文化は、近代生活の華とも見えるが、その反面、繁榮の裏に發生する都會病の正體こそ、吾々は見逃してはならない。

自癒能力を旺盛にする「病衰細胞賦活作用」

都會に於ける交通、その他諸機械の騷音、强烈なる電飾光等の連續的なる刺戟は、腦神經や全身の慢性疲勞と骨格の軟化を招き、また煤煙や塵埃は空氣を汚し、病菌の媒介となつて人體の細胞を犯すのみならず、保健上必要なる日光、特に體内に抵抗力を賦與する紫外線を遮斷する害がある。

且つ、自動車の排氣、一酸化炭素は血液中のヘモグロビンと化合し、その化合物が多く體内に沈滯する時は生命をも危くするが、都會人の多くは、これ等のために識らず知らずのうちに諸臟器の機能、殊に神經系の障碍より榮養狀態を惡化せしめ、抵抗力を弱らしめて結核や呼吸器病にも罹り易く、且つ運動不足のために胃腸病も少くないが、この事實は東京市に於ける死亡者の死因に徵しても明かである。

即ち、昭和八年度に於ける東京市民の總死亡者數は約八萬二千三百四十九名であるが、その死因の最も多く目立つものは次の如くで、所謂「都會病」と總稱される病氣が、死亡者の大半を占めてゐる。

肺結核その他の結核で斃れし者	一一、七四五名	一四・三%
呼吸器疾患による者	一一、三六九名	一三・八%
神經系及び感覺系疾患による者	一〇、四三八名	一二・七%
消化器系疾患による者	九、七八四名	一一・九%

然るに「錠劑わかもと」の如き純正ヘーフェ劑を服用すれば、その含む夥しい活性酵素は、種々の刺戟や有害物質の爲に衰弱せる全身の組織細胞に再生の活力を與へる。

結果、胃腸や諸器官は强化され、消化吸收は素より血液の循環や腦作用、殺菌解毒作用等も更新されるが、更に諸機能を整へ、新陳代謝を昂めるグルタチオンやグリコーゲンを始め、日光浴の效果を内部より果すビタミンD、及びA、B、E、その他

心身の活動原として必須なる榮養素をも同時に補給して、機能の内的昂進を圖り、自癒能力を旺盛ならしめる。

結核の發熱と食慾不振を除去

「錠劑わかもと」中の多種活性酵素とアミノ酸、ビタミン等の綜合作用によつて發揮される細胞原形質賦活作用 Proto plasma Aktivierung これは本劑の一大特質であつて、結核患者の賞用する所以は玆にある。「錠劑わかもと」を服用して、身體に天賦の治療力を昂め、結核毒素に原因する患者特有の食慾不振と發熱から共に救はれるのは、主として上述の特質によるものである。

少壯者にして何の原因もなく身體がだるく、僅かな動作にも疲勞を感じ、又は肩の凝りを覺えるのは、結核初期に多く見る症狀の一つであるが、かゝる症候の現れた初期に早くより「錠劑わかもと」を服用すれば、疲勞感を解消して、食慾を亢進し、大事に至らず治癒を早める。

衰弱せる胃腸 機能の賦活

「錠劑わかもと」の出現は、複雜なる症狀と、執拗なる經過に陷り勝ちな慢性胃腸病の治療に新生命を開拓する。

即ち、在來の化學製劑の如く單に對症的效果を果すに止まらず、その含有する多種活性酵素、ホルモン性物質の總和作用が、衰へた胃腸細胞を賦活更生し、消化、吸收、排泄の機能を本質的に正常化すると共に、强力なる腸内製腐殺菌の作用をも發揮するから、從來、數種對症藥の配伍服用を要したる胃酸過多、胃下垂、胃擴張、胃潰瘍、胃腸カタル等、各種の急性、慢性胃腸症に「錠劑わかもと」はたゞ一劑を以て、よく適切なる效果を得る。併も、本劑は在來の劇性なる藥物と異り、副作用なく、連續服用すれば益々胃腸を强壯ならしめる。

腦神經の强化と疲勞の輕減

都會人の最大多數が罹患し易き病氣は腦神經の障碍である。その結果、榮養狀態は惡化し、結核その他の衰弱病に對する抵抗力を弱めるが、從來腦神經に對する藥劑といへば、腦神經直接の榮養劑、或は鎭靜劑、便通劑等を用ゐ、頭痛、不眠等の症狀には痲醉的藥劑により一時的に抑制するに過ぎず。

然るに、「錠劑わかもと」は腦神經の榮養素たる燐、レチチンは勿論、スクレイン、各種ビタミンを始めとし、その他豐富なる榮養素、酵素等の綜合作用により、胃腸を始め全身の組織細胞に賦活し、全身的榮養狀態の昂進と相俟つて腦神經の强化を計る。

故に、腦神經の過勞者のみならず、中年期以後の疲勞し易き弱質者等のエネルギー補給の目的にも推奬される所以である。

『錠劑わかもと』に代用藥なし

有名藥に類似品の續出するは免れぬところで、「錠劑わかもと」もその例に洩れず諸種の類似品が夥しく現れ「錠劑わかもと」と效果に差異なしとてこれらの類似品の使用を勸める藥店もあるが、「錠劑わかもと」は數多の種類あるヘーフェ菌中、もつとも醫藥的價値に富む特殊なる菌種を專賣特許の方法によりて、完備せる大規模の製造設備の下に製劑したものであつて、外觀形狀が類似するヘーフェ菌劑或は酵母劑なるが故に效果同一と信ずるは大なる間違であります。

適應症

慢性衰弱症　肺炎・肺結核・肋膜炎・カリエス・貧血・腳氣・神經衰弱

胃腸諸症　胃腸カタル・胃酸過多症・胃アトニー・胃擴張・胃潰瘍・食慾不振・便秘

虛弱乳幼兒　消化不良・綠便・粘便・虛弱人工榮養兒・腸カタル

姙產婦衰弱　つはり・產前產後の衰弱・乳汁分泌不足

疲勞老衰　中年期衰弱・早老・スポーツ・勞働・エネルギー補給

藥價低廉　・三百錠入・一圓六十錢・

三百錠は大人には廿五日量・十歲前後の兒童には約四十日量・五歲前後には五十日量・三歲前後には六十日量に當る。

株式會社 榮養と育兒の會　東京市芝公園大門際　電話芝(代表)一一七五・振替東京一七〇〇

司法部の意見は起訴保留が強い
美濃部博士の自發的謹愼に待つ
來週匆々檢察首腦部會議

【東京十七日發】美濃部達吉博士の機關説問題に關し當局は十七日午後戸澤檢事を自宅に招致して取調べの概要及び事件の實體たる箇所を聽取したが檢事正としてはその處置決定のため憲法撮要や逐條憲法精義を精讀する要あり今週中の處置決定は困難であらうと言はれてゐる然し徒らに處分を遷延することは社會の誤解を招く虞れあるので來週匆々には林總長を首班としての檢察首腦部會議を開いて猪俣檢事正より所信を開陳し不穩の箇所を明かにした上更に司法省の小原法相以下の合同協議を經た上最後の斷案を下す筈であるが司法部全體の空氣は大體において起訴保留とし博士の自發的謹愼を待たんとする意見が多い

昨夜、春雨の島都へ比島のお客著く
驛頭・歡迎の人波

憧れの日本へ向かれの旅途・十七日朝基隆に上陸第一歩を印し歡迎裡に午前十一時十七分發列車で北上した比島旅行團一行六十二名は長時間の列車の疲勞も見せず午後九時四十五分春雨和やかな臺北驛に安着、出迎の市並びに臺灣大アジア協會關係者、高商、大學の學生等と元氣に「ウエルカム」「ハロー萬歲！」を交し臺北ホテル・花屋ホテル・鐵道ホテル等に分宿した、同一行は十八日午前八時より自動車に依り臺灣神社、大稻埕、博物館、總督府、帝大、植物園等を視察し、總督府、帝大、山崎のスピード見學をなし正午は東大の歡迎午餐を受け午後五時から臺北學生會館に比島觀光團一行を迎へて日比學生交驩の茶話會を開催、同七時半終了後更に一行を鐵道ホテルに招待して拓殖大學臺北同窓會と共同主催にて歡迎會を開催する、同一行は終了後午後九時臺北發基隆に赴き直に臺灣中のかんじす丸に乘船夜半出港内地に赴く豫定である

けふ臺北で交驩の催し
今夜半、基隆出港内地へ

淺香良一氏離臺

大稻埕組合會にては十八日午後五時より日本航空輸送會社の臺北支所長として本年十月頃赴任することになつてゐる同社技師淺香良一氏は過日來臺し、臺北飛行場その他内臺定期飛行開始準備について種々視察中のところ十八日基隆出帆の湖北丸で離臺し沖繩における那覇飛行場及び不時着陸地を視察して内地に歸ることになつた

歡迎！比島の訪日團來る
(ゆうべ臺北驛にて寫す)

クリッパー機
壯途に就く
ホノルルに向つて

【アラメダ（カリフォルニア州）十六日發電通】汎アメリカ航空會社の太平洋横斷新定期商業用大飛行艇クリッパー機は萬端の準備成り愈々十六日午後三時五十五分（太平洋標準時）ホノルルへ向け壯途に就いた、天氣も漸次好轉しハワイ迄の飛行路は概して好適と測候所では報告してゐる、クリッパー機はガソリン三千ガロン石油二百ガロン郵便物一萬噸、會社がハワイに航空根據地築造に必要な機械其他多數を積込んでゐる

八日市飛行聯隊
空前の壯擧
十七日滿洲目ざして

【八日市十七日發】八日市飛行第三聯隊空前の大壯擧たる春の滿洲國訪問飛行演習は精鋭八八式偵察機九機を以て十八日から實施する豫定であつたが、天候の都合上一日繰上げて十七日實施する事になり、午前三時三十分各中隊毎に編隊を張つて沖の島を出發、ハルビン目ざして勇躍壯途に上つた、午前七時三十分太刀洗に到着、ガソリン補給の上同九時三十七分同地發一路滿洲國に向つた

新竹州畜産會議

【新竹電話】新竹州では十七日午後九時より州會議室に各市郡畜産主任を招集し畜産會議を行ひ諮問事項二、打合事項六及び州廳畜場提出事項二を附議し午後四時終了した

近頃の子は眠らぬ

都會生活と兒童の健康といふことは世界の文明國に共通の惱みとなつてゐるが、米國ニューヨーク州文部省教育局の最近の調査によると、同州の小學兒童の大部分は夜間充分に睡眠を取り得ないといふ甚しむべき傾向を有してゐることが明かにされた。同州の醫師ウイリアム・ブラウン博士が述べるところによれば、これ等小學兒童の中の十五パーセントまでは「就寢時になつても仲々ベッドに入らうとしない」習慣を有して居り、又その五十三パーセントまでは就寢しても充分熟眠することが出來ないといふ憂ふべき傾向を示してゐる。

くまで普及してゐることを指摘し次の樣に述べてゐる
「ニューヨーク州の兒童は偽り習慣を好きないといふ傾向が見える。習慣は兒童にとつて最も望ましい事柄なのであるが、僅かに七十パーセントの兒童が正常の

珍らしい僞造紙幣

ダイア地方スダニク村の或るお百姓さんが一日所有の牛を賣つて百クラウンの紙幣を受取つたところ、それが非常に巧な僞造紙幣であつた、僞造したお百姓さん、それでも警察にそれを屆出て調べてみると紙幣の表面の「チェコスロヴァキア銀行發行」とあるべき場所に

清酒 金露 キンロ 大塚合名會社吟醸

十餘の罪名で邸木、訴へらる
鶴木産業會社の重役として
私腹を肥やし今・廈門に逃避

鶴木産業會社の取締役邸木は林家の如く大稻埕に現はれ林家を蚕食して一躍紳士に化けたが、因果はめぐる小車、悠々その覺き假面を剝がれ近く神聖なる法廷にて斷罪されんとしてゐる、身邊危しと知つてか邸木はコッソリ廈門方面に逃避してゐるが、今持ち出された彼の罪狀は
一、私印盜用、株券横領、株式詐取
一、公正證書僞造
一、造林地横領
一、横領背任
一、私印盜用土地横領
一、僞證及僞證敎唆
等々十指に餘る數々である、邸木

會社の取締役邸木としての彼は羽振を きかせてゐたが、看板を洗へば一介の商事ルンペンであつた、それが新内等の

新會社 に名義株一千株

のための私設會社であつた、この家產整理は會社設立によつて開始されたものでなく、その以前に於て既に必要に迫られてゐたので邸木は大正十二年三月林鶴壽の使用人として月給六十圓で雇傭されてゐた、それでそのまま

差押へ

眞相が分つて涙ある判決
通霄の水爭ひ殺害

私腹を 肥す不德の使用人が多いと云はれてゐる、邸木も

指摘され行つた、林

鳳山丸の盜難事件
被疑者二名を取調べ

【基隆電話】十七日基隆入港鳳山丸船中における八百圓盜難事件については水上署平野

皇政會政談演說

桃園郡の選擧打合

大溪郡の改正地方制度打合會議

【大溪電話】大溪郡に於ける改正地方制度の打合會議は十六、十七日郡會議室に於て開催された

床しい遺志
蕃地駐在所に草花の種子

市バス車掌募集

基隆旭香會演奏大會

基隆旭香會主催琵琶・箏曲春季演奏大會は十九日午後七時から公會堂にて開催されると

特別廣告 内科花柳病 山本醫院

けふのお天氣
△臺北地方 雨
△北部地方 曇雨

吹雪の中で國際列車が激突
三等客車は木端微塵
死傷者なし

【ハルビン十七日發】十六日早朝ハルビン發ポグラニチナヤに向け出發した第六次國際列車は十七日拂曉猛烈な吹雪に妨げられ海林、山市間に立往生せる先發列車の後部に激突、その後部三等客車は木端微塵に粉碎し國際列車も機關車を大破した、詳細不明なるも死傷者ある見込み

【ハルビン十七日發】既報國際列車衝突は該列車の機關車を大破せるのみにて幸ひ死傷者はなかつた

基隆築港所長の送迎會

【基隆電話】基隆の港と淺からぬ關係を續けてゐた松本虎吉氏は今回退官港務部長に轉任となり同時に花蓮港出張所在勤の國子技師が基隆築港所長となつたので官民有志發企の下に十九日午後六時から吾妻に於て送迎會を開催すると

中央市場靑物部
改善案攻究さる

中央市場靑物部の改善に就いては過般來當局に於て鋭意研究を重ねてゐたが臨場、商場、自轉車商場等の場屋の改築と共に從來地元品の際に對し地元生產者がこれを信用せず產地仲買人に依賴して品物の買戻しを行ひ出の間一分前後のマーク代を取られ更に市場内において生產者自身賣場を仲買人に又借りして一籠に就き五錢の口錢を取られる爲め、市場本來の手數料が五分に見積もられたにも拘らず受組合に課せられた三分の手數料丈不利な託送品より却つて苦境に立ち地元生產者側では地元品に對する扱ひの改革が叫ばれて居る

十五日夜基隆に入港した獨逸のヨット（基隆要塞司令部十六日許可濟）

臺北國民中學
入學試驗は本月下旬
校長は堀再平氏

過般來認可申請中の私立臺北國民中學も一兩日中には認可を見る手筈に成り設起人一同も開校準備に忙殺されてゐるが開校は五月五日の豫定で、入學試驗は本月下旬に

舊東北軍は十箇師に改編

恩賜巡回施療

ダイナマイトの密移出を企つ
基隆郡警察課緊張

刑事室で取調中舌を噛切る
大金を脚につけた男

旅行團で超滿員
吉野丸神戸發

中井川氏から謝電

森永對鐵團の野球戰はけふ

博覽會新聞の創刊號を配布

春季大淸潔法施行の訂正の分

滿洲國中臺灣茶頗見迎 臺灣茶商須堅結束 抵制投賣而壞大局者

臺灣茶葉。自開拓販路。於滿洲國。而滿洲國各階級。頗能適口。均見歡迎。最初一二年間。乘其嗜好乘其缺之。而經營之者。十分利市。顧比之中國茶價格簾廉。品質亦佳。且入關手續。亦不甚繁。稅亦不苛。一般茶業者。共以爲便。在滿洲三井。三菱各支店。先後代兌。錦記大稻埕有力茶行。亦以久輸出之。均能相當擴大。是後大和。南興。文山。其他茶館。爭圖地盤。有時損得。及今春來甚有不擇手段。不恃全體利害。務將自己存貨。盡行投賣。暨如照中國銀水。照滿洲市況。行情應賣七十餘圓者。賤賣四十餘圓以期貨底銷盡。不知消息一傳。來滿洲人茶商。反相率戒。誤會臺灣茶。尙積如山。不肯對一對手。多數買入。至是始悟其非常手段。既誤自己。亦壞大局。在諸同業者。多疑其爲資本薄弱。存貨不銷無力維貨。或舊茶不消。恐虧損益大。二者必有其一。對駐滿我官憲。及在臺各當局。頗訴苦情。不知有善後策否。當業者勿論。其他關係者。亦望此少數茶行茶館。設一機關互堅結束。如靜岡縣下諸茶商然。否則臺灣茶業全體。受害不淺云々。

共產軍一大迂廻 蹂躪貴州省西部 陷鎭寧關嶺兩縣城

廣東十六日發聯合。迂廻東方攻擊貴陽之共產軍。被政府軍阻止。一旦後退于離里方面。然後更迂廻出貴陽西南百華里之廣順方面。向貴州西部。大舉前進中。其先鋒隊。十五日。已陷鎭寧。關嶺兩縣城。對此意外之共產軍一大迂廻運動。政府軍猛追不及。共產軍。牽制綏防線之貴州西部。省內唯一安全地帶之西部地方。今已在共產軍蹂躪云。

共軍攻成都 危機岌々

漢口十六日發聯合。由射洪方面。向成都進擊中之四川共產軍五萬。十五夜殺到中江線。與同地守備之四川軍鄧錫侯部隊間。妥協成立。是故十六日。更欲攻取成都。開始全面的行動。迫至僅距五十華里地點。成都危機岌々。中央軍之第五十四。及四十七兩師。急由簡陽向成都出動云。

專賣學校兩機 訪問臺東 遊覽飛行

專賣學校兩號機。去十六日訪問臺東。八時四十五分。離花蓮港飛行場。一路飛向臺東。而臺東街。有佐々木。藤田兩課長。木城街長。暨地方官民。軍人。學生。一般街民等三千餘名。集于臺東飛行場。同十時四十五分。兩機受官民歡迎。前後抵座佐倉。塚原兩飛行士下機。有本間處長。赤城街長。專賣局出張所。各呈贈花環。次廳長代理佐々木警務課長。述歡迎辭。一日休憩後。同十時。對官民二十四名。分作四班爲遊覽飛行。至十一時終了。緒開歡迎宴。主客敘禮乾杯。午後零時半。再受多數官民送行離陸。一路飛還花蓮港。至一時五十分。抵加禮宛飛行場。又臺東郡下大武蕃人。多數下山。觀飛行機。聽係員說明性能。皆大駭云。

開歡迎宴

東部訪問歡迎會。十六日午後六時半。開于公會堂。主客佐倉。塚原兩操縱士臨席。定刻。宮崎街長代表述歡迎辭。次佐倉述謝辭。乃開宴。各盡歡至八時散會。

士林專小總會

七星郡士林酒煙草食鹽小賣人組合第一回定期總會。月十六日午前十時。開於士林街公會堂。有岡岡支局長。高橋販賣主任。中辻聯合會長。臨席之後舉行。先由鳥居組合長。起述開會辭。報告九年度收支決算。及十年度事業計劃。收支豫算。協議事項。次由岡岩支局長。表彰優良小賣人並訓示。高橋販賣主任。注意重要事項。藤田聯合會長及松本顧問。各有一場訓話。至正午散會。旋開懇親會於新喜方。參會計百十人。就中受表彰者十人云。

廈門走水業者銀貨 被沒收一萬三千圓 船內頻發生盜難事件

最近銀價昂騰。由對岸持到本島者不少。得利百圓有二十圓。爲本島走水業者大副業。然廈門海關。嚴重管束。去十六日。發廈門鳳山丸。頗見嚴重搜查。走水業者。所持之銀貨。計一萬三千圓。皆被沒收。又船內頻發生盜難事件。就中臺南市本町二丁目人。走水業黃氏順。年三十五。去十六日午後二時半。紛失現金六百三十圓。及臺南信託發出之商工銀行滙水單百七十圓計八百圓。十七日朝。入基隆港後。由水上署刑事嚴重搜查中。

載到動物 虎狒々縞馬

鳳山丸。入基隆港後。起水將配到臺北動物園之馬來產虎二頭。及非洲產縞馬一頭。狒々三頭。由動物商野上虎吉氏。照顧來臺。虎一頭値三千圓。狒々二千圓。縞馬一頭五千圓。外縞馬一頭。因在新嘉坡下船之際。馬頭折斷而死。右皆積在後部甲板上艦內。又船客有廈門稅關監視船長。美國人夫妻。及廈門領事館司法主任宮本警部補。並巡查一名。押歸本島人強盜犯一名云。

樞相問題內府問題 審議會對政友問題 待滿洲國皇帝陛下囘國 政機復動政局復緊張矣

東京十七日電。第六十七帝國議會。所餘重大問題。爲憲法學說問題。既藉行政處分。爲禁止美濃部達吉博士著書發賣。然司法部或起訴博士。或博士自行辭去公職。而出謹愼之舉。否則博士排擊運動非僅以行政處分。所能使納。更對一木樞相排擊運動。相當深刻。宮中重臣間。亦爲苦惱。或禍及一木樞相之地位。亦未可知然則影響於政局亦重大。政府深注意之。次牧野內府辭職。問題有種々障碍延至今日。昨今同問題。又因牧野內府提出。又現實問題。在審議會委員。與政友會之關係。政府勸政友會參加。勸誘工作如失敗。政府政友會之關係。或見最後清算。要之。待滿洲國皇帝陛下歸滿。政機復動。政局復緊張云。

內閣審議會 不加現役軍人 政府方針

東京十七日電。內閣審議會。使陸海軍側委員參加與否。政府尙未正式決定方針。大體意向如左。

一、陸軍側要求。在以軍事參議官爲委員。顧軍事參議官。在關統帥事項。奉答重諸。其在現官地位。爲審議會委員。現在法規所不可能。

一、現役軍人爲審議會委員。恐成軍人干政問題惟豫備軍人。得以擧之然現在政府之方針。內閣審議會不加軍人。目下銓衡中候補者。軍部出身者不在其中。或開豫備役軍人。將來得爲審議會委員之道。以存軍部側之面目云。

使用無煙 混合煤炭 鐵道部試驗中

鐵道部。使用無煙炭與柴炭之混合炭。前月於宜蘭線試驗。大收效果之部。既如所報。來十七、八兩日。復在本線之基隆、苗栗間試驗。若此再成功。自得十分效果。若然。則計畫北部都市驛構內入換作業山線等。使用混合炭。試驗結果如何。頗惹人注目云。

加工豚毛貴白色 一斤價値五十圓 島豚黑色價僅十分一

臺灣豚畜。毛色純黑。若係白色。則可得巨金。蓋大阪此花區。于畜產加工業。異常發達之地域。殊如豬毛業者。鱗次櫛比。從事斯業。而此等豬毛業者。由滿洲中華方面。買入豚畜原毛。漂白後售與製刷工業者。或輸出外國其金額年約三千萬圓。至四千萬圓。然而原料豚毛生產地之中國楊子江沿岸爲兵匪。天災。排日等所支配。于原毛買入額有變動。加之最近因滙水高昂原料告缺。故此花區豬毛業者。最近殊難經營。乃著眼于臺灣常時飼豚百八十萬頭。年屠殺百萬頭。爲有所調查渡臺。或以文書照問者。然凡所飼豚。悉係純黑巴匹克種。而不見白色揚匹克種。乃白色精製豚毛。長四吋者。一斤値三十圓。五吋五十圓以上。而黑色毛。僅値其十分一。然臺灣自昔以巴匹克種。尙以其鼻頭尻尾及四蹄白色。稱爲六白。頗加厭忌。現在亦倘黑豚如是迷信。于產業開發上誠屬遺憾。若此半數揭白豚。其豚毛加工品原料。不知有利益若干。識者間頗爲殘念云。

平塚長官 視察敷地 並聽取說明

平塚長官。偕記念博事務局須田總務部長。井手工營部長等。去十七日午前中。駆自動車。先視察第一會場敷地。即[illegible]三線道路。至公會堂構內更到比隣之本社三層樓上俯瞰二帶敷地。並聽取井手。須田兩部長。按圖面說明。次到第二會場之新公園。同樣視察聽取云。

稱路饅頭 恐嚇金錢酒殺

東石郡東石庄三塊厝人前科二犯。無賴漢王萬得。年三十一。前到嘉義郡水上庄人。黃結子外二處。云我乃無賴漢首領。卽恐喝其金錢及酒殺。月十五日午前零時頃。因往饅知味。復至該庄黃路仔之處。以同手段要脅。被該管派出所員偵知。至現場將萬得捕送。同郡警察課。經掘簡司法主任取調結果。先依違警例即決。拘留二十日間。更嚴行調查其餘罪云。

高雄州下稻熱病 約千餘甲鳳山郡最甚

高雄州下發生稻熱病狀況。十六日有殖產局三宅技師及稻村技手。抵高雄調查。現在已發延約千餘甲。就中鳳山郡下。被害最大。約四百餘甲。而屏東。潮州。東港。旗山各郡下。亦相發生。以大面積觀之。被害不大。然依今後天候。或發生穗稻熱病。亦未可知。故一般頗爲憂慮之。若穗稻熱病蔓延。難免減收及品質低下。損失莫大云。

稻熱病程度未可知 幸稻種有抗病力 臺中州增植五千甲

中研農業部兼殖產局技師磯博士。日前視察新竹臺中兩州下稻熱病被害狀況經已歸北。據云殖產局現正實地踏查被害程度。余欲得其踏查報告。觀察上必要概念。乃僅觀各地稻作大體而已。甲數不得明言唯前所見槪況言之。稻熱病大概達分蘖極期。始發生被害程度。刻々進展。山岳地帶之排水不良地方。被害深刻。海岸地帶安全部分的有大受打擊處。如天氣回復。當得緩和。至島發生甲數約一千甲。如再進行則或至五千甲。然本年一期米。臺中州下約增植五千甲。陸稻盛播。幾與空地。天候如不適轉定不減於前年收量。本年天候。酷似大正十五年。若播大正十五年之品種。則爲害甚大。現時品種。稍有耐力。國幸事也。

吉田氏訪藏相 報告歐米近況

東京十七日電。特命全權大使吉田茂氏。十七日午前十時半。到官邸訪高橋藏相。將歐米特派中視察結果。詳細報告云。

經濟學社 慫慂中國民 排米國貨

上海十六日電。外國銀行共擬積極的援助中國。遂財界。一時均得安定。然提唱有宋子文氏。及協力各外銀。則肯以爲非在久的最妙手段。必要爲一最善策。以對付米國銀政策是爲中國官民一大課題。中國經濟界理論的指導的機關經濟學社。十六日發表意見書。慫慂抵制米國貨。財界人爲衡動。其內容如左。

一、米國爲不況打開。故捨出銀價。一面鼓舞對華輸出。

一、米國爲備未來世界戰爭。正集金銀。

一、中國如何與米國。外交交涉。米國斷然不變政策。

一、只後手段。中國國民唯有對其因對華輸出境斷市利之米國。抵制其貨入口。如或因此反省則其政策始改矣云々。

共擬援助中國 暫不載銀出口 上海外銀組合臨時總會

上海十六日電。當地外國銀行組合臨時總會。十六日午後五時。開於査打銀行英、米、日、法、意、蘭、白、德、其他各國。二十餘銀行代表者齊集。協議[illegible]一致。表示好意援華克服通貨危機。幹事銀行提出原案。有米二月間。外銀不載銀出。然以同期限。[illegible]不安。修正爲「暫無[illegible]」[illegible]

風月報 按來月發刊

謝雪漁氏。此番與林述三王少濤。歐劍窓。林其美林夢梅。簡荷生。卓夢菴。諸氏。發刊花報。名爲風月報。不涉及政治。豫定來月初旬發刊。每三日間一回。每部金三錢。推戴臺中吳子瑜氏。爲名譽社長。謝氏爲主筆。林述三氏副之林其美。歐劍窓。王少濤杜仰山。卓夢菴諸氏。爲編輯員。魏母治。小雲英二氏。爲女訪員。李天意歐小雲。林鶴齡。林夢梅四氏。辦理營業。以林其美氏。爲發行人。林述三李天意二氏。兼會計。並推薦吳先生。簡荷生。張晴川。高鼈潘。諸氏。事務林清月諸氏。爲囑託。事務所置于市內下奎府町謝氏宅云。

冀援保險金 放火公判 求刑懲役五年

闘于基隆市田寮町九十一番地雜貨屋鈴木春次郎(年六十二)之冀援保險金放火公判。去十七日午前十時四十分。在臺北地方法院刑事合議部山路裁判長中村(登)檢察官關與。辯和辯護士立會之下開廷。鈴木深有悔過之色。對裁判長之訊問。自供因家道衰落。債務難償。致于昭和九年十二月十五日午前三時。爲騙取三菱火災保險八千圓。太平洋海上火災保險二千圓。計一萬圓以石油。放火燒宅。及裁判長。詢其心情。亦懺悔前非。檢察官。因其情狀有可酌量。乃爲求刑最短刑期。懲役五年。然後有和辯護士。爲有利辯論至十一時半。閉廷。按來三十日判決云。

彰化市開設 國語講習所

彰化市。爲全市民國語普及。頗加致意。于十年度豫算。對社會教育費。計上五千百八十一圓。開設公立講習所十一處。私立二處。各置專任講師。或兼任講師。收容不能入學公學之十一歲以上男女兒童。每夜教授一時間。就所定講習科目。務期徹底普及。俾造就優良第一國民云。

慈惠義塾 修業及募生

艋舺貧民子弟教育機關慈惠夜學義塾。訂來二十一日午後七時。將于艋舺義塾內。學第九回卒業式。本回卒業生十九名。修了生百二十八名。來二十六七日夜。又欲考試新入生一年生。按募六十名。二三四各學年若干名。該會自前索塾長物故後。黃聯發氏繼任塾長。每夜努力致務。克舉佳績云。

基隆市議員選擧 早已入準備工作

就今秋施行之市會議員選舉。最先要準備者。爲選舉名簿。然要在住六箇月非自四月一日起之居住者不得選舉。以是。基隆市現已準備名簿。現在人口八萬四千餘名中。有權者約七千五百名。內地人六成二分。本島人三成八分議員數二十八名。較協議會員當時。多有八名。此中半數選舉。在住日之自治制公布記念演說會。內臺人中暗中準備立候補者頗不乏人。或者意外競爭亦未可知云。

寄宿人家 竊其手提金庫

[illegible]自步庄後寮。柯仁智[illegible]年二十一。爲臺南市末廣町全灣樓旗亭龜堂、二十三晚。於大宮町三二[illegible]與呂氏寢、[illegible]會覺室中之手提金庫失去。內藏金鍊及指環各一。値百五十餘金。急報之臺南警署。署池田陳兩刑事。疑係柯所爲。至該樓貪之。謂自十四日則外出不歸。然昔由高雄打電話來。不知歸蹤。抑逃之他處。故兩刑事。以必其所爲所疑。遂加意搜查。詎至十五晚。竟於新町娼窕過之。捕而搜其身畔。贓品倘在。乃解署訊究。直供不諱。現拘之追問他罪。

金塊密輸出 逮捕二名

基隆署齋藤部長刑事部長及支尾。江兩刑事。往去十七早入港之商船南[illegible]航路賊出去。搜查船內。逮捕華人火夫兩名。入署留置。聞爲與去十六夜逮捕之金塊密輸出犯人。連絡[illegible]

臺南阿片密輸犯 經州刑事課應援搜查 不久當判明眞相

既報臺南署。因得州刑事課應援。數日來大搜查阿片密輸入事件。密行買賣者一部。已明其內情、卽聞反而逃之臺南市安平七丙八豚肉商謝堯。年五十五。如所報。于市內灣伏而逮捕、由宣久發部補究問結果。此人乃阿片密輸入常習者。前科有三犯去二月七日午後四時。在自家用泉州人茂林。買入密輸入中國阿片。以五百二十圓。買入二百兩。而隱匿于親戚安平五四五周黃氏秋桂之家。私賣與密吸常習者安平二二一江清外六名。各係阿片令違反有數犯者。又密輸入主犯之茂林。雖經當局于各方面。極力搜查。未見行蹤乃再向各方面搜索。唯其密系統。近或判明云。

發動機船 被監視船捕去

基隆市旭町三丁目二十番地某商行所有中華籍發動機貿易船寶山丸二十八順。乘員八名。去十四日搭載雜貨三千圓。出基隆港。向對岸廈門。十五日在福州海上。被廈門稅關監視船發見捕去云。

頭圍

農會代表

臺北州農會委員。頭圍庄代表三月末日滿任。去十二日午前九時。在頭圍庄會議室。投票選舉。吳朝陽氏當選。

春季清潔

頭圍庄下春季清潔日程。決定如左。

四月二十日礁溪。外澳。外大溪。大里簡。

同二十一日大金面。港口。合興。龜山島。菁礜寮

同二十三日下埔頭圍一二七保

二十四日二圍新興。拔雅林。武營。頭圍三五六保。

二十五日大坑罟。三抱竹。城子。

二十七日小金面。內大溪。

論旨奉讀

頭圍庄。十六日。爲皇太子殿下行啓記念日。是日午前九時邀集庄官民其他有志多數。於庄會議室。舉行論旨奉讀式。

分室改築

既報頭圍分室改築入札。去十一日。在分室演武場。集諸負者十數名。開札結果。金七千六百四十圓。由宜蘭街林有義氏落札。豫定月末興工云。

電螺信號

頭圍分室。電螺信號。照左記號令。望一般熟知爲要。火災一聲。復生二聲。國旗揭揚三聲。

松山

專小總會

七星郡松山酒煙草食鹽小賣人組合。昭和十年度定期總會去十五日午前九時半。開於松山大北座。由小賣人組合長朱松山氏司會。會員出席者。百三十一名。來賓岡崎臺北支局長。高橋書記。藤山小賣人聯合會長。中村松山庄長。神代分室主任。其他庄中有力者約二十名。先可決昭和九年度決算及昭和十年度豫算。終改訂組合規約一部分。大岡崎臺北支局長訓示。高橋書記述注意上種々注意。藤田聯合會長及松山堡草夏胡人稅所重雄兩氏之祝辭。至正午閉會。滿開裝親。至午後二時半散會。

改換鑑札

松山庄內自轉車鑑札。有二千三百號。此番任當局。對所持者引換鑑札。定來四月十九日午前九時起。在松山圖書館樓下施行。

豐原

基金募集

豐原街方面委員。於去十二日開例會。席上決議。助成會基金募集方法。欲向街管內。有資力者四千餘戶。每戶徵收一圓以上。擬以三個年間。但非常時局。各種負擔繁多之今日一般住民。頗抱疑問云。

創立會社

豐原街羅安氏外十餘名。此回組織一築布紙業合資會社。資本金十萬圓。既於日前登記淸楚。開設會社之宗旨目的。乃紙類製造販賣及造林等項。又閱以無限責任社員。羅安氏。爲代表者。執行一切業務云。

新劇來演

豐原座。於去十五日。有內地新劇聯盟之男女優。一行十餘名來演。日間有小公學校生徒夜間有官民各界之內地人多數往觀也。

彰化

舉記念式

彰化市郡各官衙各學校。于十六日皇太子殿下行啓記念日午前九時。各在公室。舉行記念式。奉讀行啓諭旨書。並爲訓話。

召集警官

彰化署。去十六日午前八時。召集甲乙種巡查。全員整列後先由岸野署長以下幹部檢閱。次在訓示室。開學術講習。正午武德殿。擧武術試合等云。

代表重任

彰化市農會代表者李崇禮氏。至三月末日滿任。去十五日。在市會議室選舉。佐藤市尹。吉田課長等。多數立會。開票結果。一齊再任。

鹿港

宣傳水產

去十三日水產日。當街役場吏員。與鹿港漁業組合職員。以業傳爲先。沿街宣傳水產業。廣布宣傳單。並映寫活動寫眞業與論等云。

李家盜難

當街街協議員。大學拓殖株式會社事務所。去十五夜。不知何時。受竊小竊。將現金係繳某之事務棹。移置於臣前墻角。然後打開抽斗。一無所得。再將土地保險之事務棹打開。亦無所得。今朝始被發見。現經報告分室。犯人捕緝中云。

竹山

公校狹隘

竹山郡下社寮公學校。本年度入學申入兒童。計百餘名。欲入學者。僅八十名。餘約三分之一。不能入學。又該校建物狹隘。因覺與社寮信組。雜豫算約一萬六千圓。欲爲新築校舍於製作工場跡。開現申請中。須候至第二學期以後。方能批准。是故暫在別處教授。宗因目下適該運動場。係借組合畏倉庫集中。是以兒童之運動場所。現一般父兄。皆認爲當局。會講良策也云

酷熱異常

竹山郡地方。去十四日。至翌十五日。突然地震數次。就中一次稍强。氣候急變爲酷暑現每日八十五六度。宛若夏季況無滴雨。一般庄民。莫不叫熱云。

銀水暴騰

今回對外滙水差騰。竹山郡下諸千商人。如配在對岸者獲利殊多。因目前香港銀價在每百圓可換金約百七十四圓。至去十三日。突唱至百九十四圓餘。此後更有稍昇之望云。

斗六

大和例會

臺南州斗六大和會第一回例會去十五日午後八時。假街役場樓上。有會員及其家族。男女二百餘名出席。官民方面。三原州視學。齋藤郡守。石垣觀學。及小公學校長臨席。首由高川副會長。述開會辭。蔣智開宇碩。黃天錦。周我。楊坤松諸氏。各陳述意見。次而石垣視學。解說日用語。來賓講話郡守。三原州視學講話。午後十時半閉會。[illegible]

講習取締

斗六郡永田警察課長。偕秋原內勤主任。橋本外勤監督。並巡查部長。以上及高等係。行十六日出張莿桐庄。講習取締地方委員取締規則。即日歸郡。

櫻花夢（下卷）

第六十四回 湘蘭趨訪山輝

山輝等在獅子洋榮館。用過午餐。遂相携到博物館。仍由太平通刺。先謁主事達。主事極爲可嘆。親爲引導說明。次第觀覽。自樓下直至樓上。則見良玉桃仁同前氏如玉李氏明珠。四人並列觀古武器。山輝遂趨往良玉處。祖香文成亦隨其後。祖香問如玉曰。卿與宗孃。何處用飯。如玉曰。我與明珠妹。並宗孃到內地人書肆搜羅關於臺灣統治新舊記錄。買得幾本携歸旅館。受二孃款待午餐。餐罷。再來此。不期與此相遇。良玉謂山輝曰。有益之書頗少。有之槪是日文。於我不便讀。山輝曰。如果爲有益。日文亦不妨。良玉曰。只就書名測度。果否內容相符有益無益。實不可知。於是更週木視察物。乃辭館。主事而出。時已四句鐘。山輝等皆倦相與徐步而歸旅館。祖香謂山輝曰。吾師或於今夜來訪拜訪不知宗叔肯見之否。山輝亦無別事。請他來談藝苑故事。亦有趣味。於是祖香夫婦。文成夫婦。先辭而去。入夜七句鐘餘。祖香文成伴林先生來歸。時太平忠漢同訪陸軍裝佐田大佐。[illegible]三人。則由旅館派員導遊夜景。獨山輝與周在樓上一隅。洋椅對坐閒談日間見聞。正說得高興。祖香踏梯而登。「一半老書生。年可四十許。穿清制衣冠。隨後緩登。文成又隨老書生之後山輝君見。心中暗揣。必是祖香之師林湘蘭。三人行到山輝之前。山輝起立。慕周亦隨之起立。祖香爲之紹介。正是林湘蘭先生。於是山輝慕周並坐湘蘭與對坐。祖香文成各坐於其師之側。大家未能免俗。亦有些謙辭。林湘蘭恭々敬々。由袖中出兩大紅紙兩帖。一送與山輝。一送與慕周。曰明後日中秋佳節。敝社例有觀月會之詩宴。假艋舺吳姓別莊爲會場。敢請賞臨。仰敝社後生小子。得瞻丰采。何幸如之。山輝慕周俱云。林先生高情。自當趨陪領教。且觀臺灣之文風湘蘭曰。屆期。祖香文成兩小徒。必來奉屈。言太。館中給仕捧茶。（雪漁）

詩壇

題秋谿野人畫石　中華　楊搜子

秋谿野人擅畫石。折腰能追[illegible]岳筆。百杯傾盡一揮毫。須臾但見雲煙發。偃蹇詭立各有異。[illegible]並爲絕。頗訝邱壑塡胸大。斷取磊砢三昧力。又疑媧皇補天遺。飛入生稍不可拔。虎牙鳳爪自嶷々。未許凡手共一格。野人作畫多沒骨。野人涉世乃有骨。白屋埋頭甘餓死。老去雪個能眞識。捉手衣食計亦拙。吟詩猶可散愁疾。自從結納識君來。我既心許何合說。今君作詩題此畫。一言遂留見肝膈。或謂此詩似此石。我意似之神未必。